LAS MALVINAS FUERON, SON Y SERAN ARGENTINAS

PATETICA SECUENCIA DE UNA JORNADA LAMENTABLE

Escenas como éstas fueron el común denominador de la jornada de ayer durante el acto de CGT. Este joven es arrastrado al vehículo policial (Inf. 6, 7, 8, 9, 10, 11, 12 y 28).

Es Desesperante el Estado de uno de los 6 Manifestantes Heridos en Mendoza

AUN HAY CIENTOS DE DETENIDOS POR EL ACTO DE LA CGT

crónica

FIRME JUNTO AL PUEBLO

5ª EDICION DE LA TARDE — EL DIARIO DE MAYOR CIRCULACION EN EL PAIS

Año XIX - Bs. As., Miércoles 31 de Marzo de 1982 - Nº 6.273 - $ 5.000

RECARGO VIA AEREA $ 100

Regionales: Paro General, Decretan

• Inform. pág. 7

GABINETE: AMPLIO INFORME SOBRE LOS SUCESOS

Esta mañana el gabinete nacional fue informado acerca de los acontecimientos de la víspera en esta Capital y en el interior del país, derivados de la concentración de trabajadores dispuesta por la Confederación General del Trabajo (CGT) bajo el lema "Pan, Paz y Trabajo". En la ocasión, el titular de la cartera política, general Alfredo Saint Jean, hizo una evaluación de los hechos, reiterando lo ya expresado en un comunicado de la cartera que encabeza, en el sentido de que "algunos sectores gremiales y políticos habrían sido los responsables de perturbar la tranquilidad pública". Asimismo, el ministro del Interior hizo referencia a los dramáticos sucesos registrados en la víspera en Mendoza, calificándolos de "desgraciados", y observando que actualmente los mismos "están siendo investigados".

● COMUNICADO

Anoche el Ministerio del Interior de la Nación dio a publicidad un comunicado acerca de los episodios que tuvieron lugar en esta Capital y en el interior del país, a causa de la concentración convocada por la CGT. En su párrafo más significativo, el mensaje oficial subraya que "el intento de perturbar la tranquilidad pública por parte de algunos sectores gremiales y políticos se ha visto neutralizado por la serena actitud asumida por la población del país que, en su gran mayoría, no ha dado apoyo a la pretendida movilización".

Respecto de los violentos episodios ocurridos en Mendoza, el comunicado oficial los atribuye a "la intemperancia", observando que "en el resto del país la jornada transcurrió sin novedades de importancia".

Recordó la nota finalmente que el Ministerio del Interior "había advertido que actos como el proyectado pueden ser utilizados en la alteración de la seguridad y el orden públicos, para lo que están siempre dispuestos los agitadores".

INGLATERRA MANDO NAVES NUCLEARES

• Inform. págs. 4-5

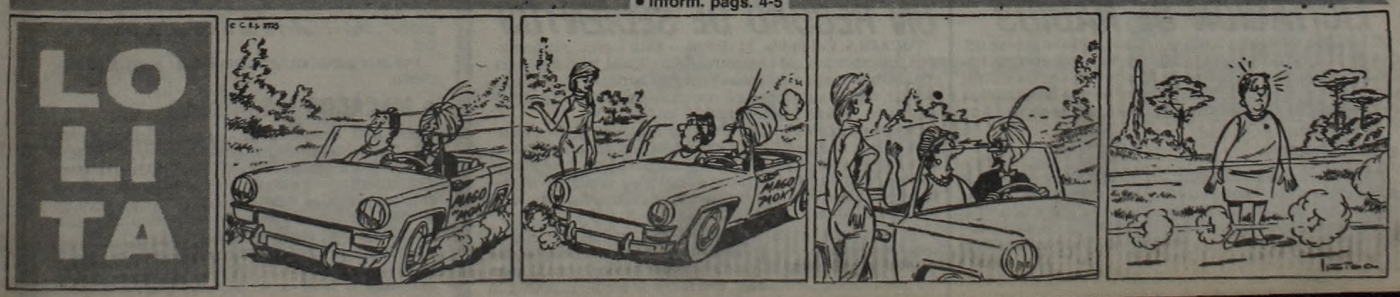

TROCCOLI: LA CRISIS NO ES ECONOMICA, SINO POLITICA

La actual crisis "va mucho más allá de lo económico para convertirse en la crisis política más grave de la historia nacional", afirmó en la primera conferencia de un ciclo sobre economía argentina a cargo de diversos especialistas que organiza la Confederación de Empleados de Comercio, el dirigente de la Unión Cívica Radical, Antonio Tróccoli.

El reciente documento de la Junta Militar, afirmó Tróccoli, "no asumió los datos de la realidad económica argentina, pues de haberlo hecho tendría que haber explicado por qué la producción nacional en el último trimestre de 1981 fue sensiblemente menor que en igual período de 1976, circunstancia a la que el entonces presidente Videla definió como la más grave crisis de nuestra historia".

"Tendría que haber explicado —añadió— este diabólico proceso de demolición de las economías regionales y la indefensión de nuestra periferia frente a la penetración económica y cultural de las potencias vecinas, como también tendría que haber explicado por qué la estructura industrial argentina disminuyó en un 26 por ciento, según los últimos datos oficiales.

Los endeudamientos contraídos —agregó— no recayeron en inversiones ni fueron a los bolsillos del pueblo, sino a manos de un pequeño grupo de especuladores que en los últimos años multiplicó por diez sus ganancias, mientras el desarrollo nacional caía tres peldaños hacia abajo".

Previó la posibilidad de un estallido social al entender que "todos los sectores de la sociedad argentina han sido vulnerados" y que "nuestro país dejó de ser hace mucho tiempo un país manso y pastoril".

Habló luego de la necesidad de "una estrategia política a través de la Multipartidaria para recuperar un orden institucional y jurídico y el derecho de participación de la civilidad".

Criticó la actitud del gobierno ante la Multipartidaria, pues "no dio un solo signo de comprensión ni atención a la propuesta y el diagnóstico efectuados por la Convocatoria, y tomó una posición de soledad sin destino al subirse a la calesita de los intereses sectoriales que harán caer a este régimen corporativo que está hoy agotado, que no tiene poder ni lucidez".

"En la Argentina de 1982, concluyó, no hay poder políticamente establecido, sino que hay ocupación del poder político". Pero "no queremos derrotar a las Fuerzas Armadas, pero tampoco queremos que ellas derroten este esfuerzo civilizador por el bien de la República".

EGIPCIO TOMO PILDORITA Y AHORA USARA CORPIÑO

EL CAIRO, 31 (AFP). — Por tomar con su mujer las píldoras anticonceptivas: "Yo creí que los dos teníamos que tomarla", un sólido y viril quincuagenario de El Cairo se feminizó hasta el punto de querer exiliarse para ocultar su mutación.

El buen hombre no comprendía nada. Lleno de buena fe compartía con su esposa los anticonceptivos desde hacía unos diez años. Y, al cabo de algún tiempo, el fármaco empezó a surtir efecto: al egipcio le entraban ganas de pintarse los labios y de verstirse como su señora.

Ya pensaba emigrar cuando un médico cairota, tras mucho conversar y no comprender el caso, pudo saber que llevaba diez años de píldorazo.

● HALLAZGO ACUATICO

LIMA, 31 (DPA). — Científicos norteamericanos hallaron recientemente una quijada de mamífero que vivió hace tres millones de años en la Antártida y el continente sudamericano, se supo hoy en Lima.

Los integrantes de la expedición norteamericana, a bordo del rompehielos "Glacier", han retornado al puerto peruano de El Callao, luego de varios meses de estada en el continente antártico.

James W.Coste Jr., capitán del navío, dijo que el hallazgo de este fósil demuestra una vez más que hace millones de años estuvieron unidos los continentes, favoreciendo el tránsito de animales.

POR FALTA DE SUERO MUERE UN NIÑO QUE LO PICO UNA YARARA

SALTA, 31 (De nuestro corresponsal).— Luego de haber sido mordido por una yarará, murió en el hospital de Niños de esta ciudad, el pequeño Juan José Galarzo de seis años.

El menor se domiciliaba en la localidad de Villa Rosario, jurisdicción del ingenio San Pablo, a unos 10 kilómetros al sur de esta capital, y era alumno del primer grado del colegio San Pablo Apóstol de esa localidad.

En primera instancia, su padre lo llevó al hospital del ingenio azucarero, donde no había suero antiofídico.

Posteriormente se lo trasladó al nosocomio oficial, donde ingresó el sábado, aproximadamente dos horas después de haber sido mordido, para fallecer el domingo. La información no se conoció hasta hoy, cuando la doctora María Ester Geramo, titular de la Dirección de Epidemiología, lo anunció a la prensa.

Pese a las denuncias efectuadas por los padres del niño de que éste habría sido mal atendido, la doctora Geramo comunicó que el tratamiento había sido correcto, pero que dada la alta intoxicación y el poco peso del menor, no surtió efecto.

● GRAVES QUEMADURAS

LA RIOJA, 31 (De nuestro corresponsal).— Un hombre que se encontraba cavando un pozo para extraer agua, al dar en su cometido con una roca, la roció con kerosene y le prendió fuego, para reducirla mediante el calor y así poder fraccionarla. Las llamas lo alcanzaron y le produjeron heridas graves, informó hoy aquí la policía.

El insólito suceso ocurrió en la sierra de "Tuani", paraje jurisdicción de la localidad de Malanzán, al sudoeste de esta capital.

Ramón Edilberto Gómez, en varias jornadas había logrado una profundidad de seis metros en un pozo de balde que cavaba para extraer agua.

En ese propósito dio con una gran roca que le impedía continuar y optó por reducirla mediante el calor. Para ello derramó una buena cantidad de kerosene y lo encendió.

Sin advertir el peligro que representaba permanecer cerca de la roca, Gómez fue alcanzado por las llamas, que ascendieron, po rel pozo como a través del "tiraje" de una chimenea.

Cuando alertados por sus gritos recibió ayuda, ya había sido víctima del fuego.

UN TOTAL APOYO A LA MINERIA

CATAMARCA, 31 (De nuestro corresponsal).— El subsecretario de Desarrollo Económico de la provincia, ingeniero Raúl Galarza expondrá sobre el tema "Servicios e infraestructura que dispone y dispondrá la provincia de Catamarca para los yacimientos de Farallón Negro y Bajo La Alumbrera", en el marco del seminario "Argentina hacia la gran minería" que se concretará entre los días 31 de marzo al 2 de abril próximos en la Capital Federal.

En dicha conferencia el ingeniero Galarza abordará, entre otros tópicos, el tema referido a la infraestructura urbana de la provincia en general, con profundización de detalles de la ciudad de Andalgalá.

Este seminario, que es organizado por el Centro Internacional de Información Empresaria y que cuenta con los auspicios de la Secretaría de Planeamiento de la Presidencia de la Nación y de la Subsecretaría de Minería de la Nación, tiene como objetivo "remarcar internacionalmente las posibilidades concretas de desarrollo de la gran minería", según se informó oficialmente.

Cabe señalar que el mencionado seminario tratará tópicos relacionados con la explotación privada de los yacimientos mineros de Farallón Negro y Bajo La Alumbrera, ubicados en el departamento Belén, en el oeste catamarqueño.

Asimismo se adelantó oficialmente que, mediante licitación, con fecha de apertura prevista para el 20 de abril próximo, se procederá a la contratación de una empresa que tendrá a su cargo el estudio de reconocimientos de recursos geotérmicos en la zona de Belén, provincia de Catamarca.

EL PARANA SIGUE CRECIENDO

CORRIENTES, 31 (De nuestro corresponsal).— Seis centímetros fue el ascenso registrado en las últimas horas de las aguas del río Paraná frente al puerto local. Según el informe de la Prefectura Corrientes, el hidrómetro indicó hoy una marca de 5,80 metros, mientras que en Puerto Iguazú la variante fue ínfima, al llegar a los 23,07 metros, pero manteniéndose la onda de creciente.

El ritmo disminuyó en relación a los últimos días, pero no obstante existe inquietud en los pobladores ribereños, dado que el avance de las aguas es pronunciado en toda la ribera y las bajantes fueron de reducido margen, notándose en algunos lugares el trabajo erosivo del agua.

El registro en los distintos puertos de la zona es el que sigue:

Iguazú (Misiones), 23,07; Corrientes 5,80; Ituzaingó 3,33; Bella Vista 5,13; Goya 4,99 y Esquina 4,73 metros, todos en creciente. No obstante el avance de las aguas, por el momento no se registraron evacuaciones, pero sí, está en vigencia el plan "Alerta" en esta zona, según las disposiciones de la Prefectura Naval Argentina.

● TAMBIEN EL BERMEJO

RESISTENCIA, 31 (De nuestro corresponsal).— Con altibajos en su nivel, se mantiene la crecida del río Bermejo, en territorio chaqueño. Así lo informó en la vispera, el Comité de la Cuenca Hídrica de ese curso fluvial.

Se aguarda para hoy, un repunte de las aguas, en Puerto Velaz, donde ayer el nivel alcnazó a 6.90 metros.

El Comité de referencia, pronosticó sin embargo un descenso paulatino.

IRREGULARIDADES EN EL PENAL

CORDOBA: SE DETECTARON EN LA REGIONAL SAN FRANCISCO

CORDOBA, 31 (De nuestro corresponsal).— Trascendió aquí que se habrían producido algunas detenciones en la regional San Francisco del Servicio Penitenciario Provincial en tanto el Ministerio de Gobierno dispuso que se realice una investigación por presuntas irregularidades en la administración de esa regional.

El anuncio oficial no proporciona mayores detalles al respecto aunque se sabe que varios miembros del servicio penitenciario que se desempeñan en la ciudad de San Francisco, habrían incurrido en irregularidades administrativas a raíz de las cuales —además de labrarse el sumario al que se refiere el comunicado oficial—, se habrían practicado algunas detenciones.

● CONDENA

POSADAS, 31 (NA).— Fue condenada a 25 años de prisión una persona que hallándose purgando una pena por abuso deshonesto, ultrajó provocándole la muerte a una menor de 9 años, mientras se encontraba con permiso de salida de su lugar de encierro.

Se trata de Obdulio Benítez, de 28 años de edad, quien el 26 de agosto de 1980 en un paraje boscoso ultrajó, provocándole la muerte a la niña de nueve años Patricia Liliana Ronnau, a quien había llevado con engaños.

En aquel momento numerosos efectivos policiales fueron movilizados en procura de capturar al criminal en lo que constituyó una verdadera caceria humana con escasos precedentes en Posadas, deteniéndose a varios sospechosos y allanándose numerosas viviendas cercanas al lugar del hecho.

LICITACION DE RADIOS

El próximo martes 6 a las 10 se llevará a cabo en la sede del Comité Federal de Radiodifusión, ubicada en la avenida Paseo Colón 315, piso 2°, el acto de apertura de ofertas correspondientes al octavo concurso público para la adjudicación de licencias para la prestación y explotación de servicios de radiodifusión.

● PRIMER PASO

Tal información fue suministrada por el director de Política y Planes de dicho Comité, Norberto Sonetti, quien además mediante el comunicado de prensa expresa que el acto es el primer paso para lo que será finalmente, luego del análisis de los correspondientes sobres de cada ofertante, la adjudicación de dichos servicios.

El 6 de abril se conocerán los nombres de los oferentes y las [illegible] adjudicaciones de los servicios.

UN RECORD DE SEDIENTOS

TOCAIMA, Colombia, 31 (DPA).— Esta legendaria población colombiana a 100 kilómetros de la capital, fundada por el conquistador español Hernán Venegas Carrillo el 18 de marzo de 1621, repitió su aniversario con una manifestación pública clamando "agua... agua limpia... por favor".

Los vecinos consideran que no solamente son la "Cenicienta" del país, sino que ya está bien: acaban de cumplir 361 años sin agua potable y con este argumento un delegado de Tocaima fue recibido en el instituto oficial para el suministro de agua potable, con la reiteración del pedido marcada con una fecha: "361 años".

Centenares de habitantes de la injustamente postergada localidad colombiana, se agolparon frente a la sede del instituto oficial con la esperanza de que su clamor fuera oído por las autoridades pertinentes, que luego de recibir el petitorio no dieron respuesta alguna al pedido.

Mundo Insólito

● GENTE COMO UNO

LONDRES, (UPI).— La gente "chic" de Inglaterra se muere de curiosidad por saber dónde la princesa Diana va a comprar el ajuar para el heredero que espera en junio.

En Londres circula el rumor que Diana piensa comprar una gran parte de la ropa del bebé en la "boutique" Please Mum (agradando a mamá), donde un modesto mameluco cuesta unos 117 dólares.

Pero los comerciantes han mantenido un discreto silencio:

"No es algo que queremos revelar a todo el mundo. No queremos aparecer como que nos estamos aprovechando de la Casa Real para hacer propaganda", dijo el director de la tienda Graham Frankel.

Por otra parte, su hermano Philip, negó que fuera cierto.

● MACACOS MACHISTAS

MACEIO, Brasil, (EFE).— La mayor de ejército Elza Conceicao Medeiros, primera mujer voluntaria de Brasil que participó en la Segunda Guerra Mundial, afirmó que "en la vida militar brasileña todavía existen personas cuyo machismo no les permite aceptar que la jerarquía militar tiene el mismo valor para el hombre como para la mujer".

En su opinión, ese machismo "es el responsable de la falta de apertura dentro del ejército, donde se mantiene el tabú de no permitir que las mujeres ingresen en sus filas como soldados".

SMATA: ALEMANN DEBE RENUNCIAR

Gobernador Recibirá a Cesanteados en Ford

Mañana el gobernador de la provincia de Buenos Aires, Jorge Aguado, recibirá a una comisión de trabajadores despedidos de la empresa Ford Motor Argentina, para analizar la situación de los mismos luego de haber mantenido una entrevista —infructuosa hasta el momento— con las autoridades de la citada firma automotriz. Por su parte el bloque del interior del país, Gran Buenos Aires y Capital Federal del Sindicato Mecánicos y Afines del Transporte Automotor (SMATA) resolvió autoconvocarse en sesión permanente, luego de haber dado a publicidad un comunicado reclamando la "inmediata renuncia" del ministro de Economía, Roberto Alemann.

● **CON AGUADO**

Una comisión de trabajadores despedidos por la empresa automotriz Ford Motor Argentina, encabezada por el titular de la filial Zona Norte del SMATA, Rogelio Ianella, entrevistará mañana al gobernador de la provincia de Buenos Aires, Jorge Aguado, en su despacho.

El encuentro está previsto para la hora 10, y al mismo concurrirán además de Ianella, por la parte laboral, Héctor Celaye, Agustín Godoy, Alberto Ancoletani, Pablo Bosani y Marcelo Duarte.

Aguado en los últimos días ha realizado gestiones ante las autoridades de Ford por la decisión empresaria de cesantear a 3 mil obreros, llegando a entrevistarse con directivos de la empresa, pero sin haber obtenido aún resultados tangibles.

● **"INMEDIATA RENUNCIA"**

En un documento dado a conocer recientemente, el SMATA reclamó la "Inmediata renuncia" del ministro de Economía, Roberto Alemann, además de proponer al titular de Trabajo, Julio César Porcile, que convoque en forma urgente a todos los sectores de la industria automotriz "para analizar una solución de emergencia y encontrar una salida a la situación" del gremio.

● **TRANSAX**

CORDOBA, 31 (De nuestro corresponsal).— Los obreros despedidos de la fábrica Transax (subsidiaria de Ford) resolvieron en una asamblea proponer a las autoridades empresarias la reducción de la jornada laboral a cambio de que la firma reincorpore a los cesanteados.

En la asamblea, a pedido del presidente de Ford Motor Argentina, Juan María Courard, se analizó la situación y se llegó a adoptar la resolución de proponerle lo antedicho a la empresa metalúrgica Transax, para solucionar transitoriamente el problema de los despidos.

● **APRUEBAN**

Por otro lado, en la asamblea se aprobó todo lo actuado hasta el momento, en relación con el conflicto, por la filial local del Sindicato Mecánicos y Afines del Transporte Automotor (SMATA).

Aquí los trabajadores dieron entusiasta apoyo a la iniciativa de la dirección nacional del SMATA, en el sentido de reclamar al gobierno la renuncia inmediata del titular de Economía de la Nación, doctor Roberto Teodoro Alemann.

LUTO Y CANTOS DE PROTESTA EN YPF

CORDOBA, 31 (De nuestro corresponsal).— Personal de YPF (Yacimientos Petrolíferos Fiscales) agrupado en el Sindicato Unido de Petroleros del Estado (SUPE) cumple una actitud pacífica de protesta en repudio por la disminución o desaparición de su fuente de trabajo, actualmente "amenazada por medidas oficiales vinculadas con la descapitalización a que se ve sometida la empresa".

La posición de los trabajadores es totalmente pacífica, y su protesta se materializa entonando antes de las jornadas diarias de trabajo las estrofas del Himno Nacional y concurriendo a desempeñar sus tareas habitulaes con una insignia de luto.

Los petroleros han adoptado como lema el pensamiento del general Enrique Mosconi que se basa en que "entregar nuestro petróleo es como entregar nuestra bandera".

La protesta de los trabajadores se cumple en la divisional de esta ciudad.

—CONDICIONAMIENTO DE AGUADO—

HIZO PROMESAS A ESTATALES PERO SI ES LEVANTADO UN PARO

LA PLATA, 31 (De nuestro corresponsal).— Dirigentes del Acuerdo de Gremios Estatales recibieron la promesa del primer mandatario provincial, de que se estudiará exhaustivamente los problemas que aquejan a los agentes públicos. En tal sentido, el gobernador Jorge Aguado anunció la formación de una comisión especial, advirtiendo, sin embargo, que tal iniciativa oficial habría de concretarse siempre que los trabajadores públicos provinciales dejen sin efecto las medidas de fuerza que tienen proyectadas.

La reunión del primer magistrado Aguado se concretó en la víspera, oportunidad en que acompañado por el ministro de gobierno, doctor Gastón Pérez Izquierdo recibió a los sindicalistas Antonio Balcedo y José Sapach.

Esta comisión de gremios estatales, está formada por los funcionarios de la Administración y empleados y la iniciativa surgió a causa del planteo hecho al gobierno sobre los problemas que afectan a los trabajadores estatales y a sus familias.

● **PROPUESTA**

Tras la reunión, los sindicalistas señalaron que llevarán la propuesta oficial —creación de una comisión— a la mesa directiva del Acuerdo, a fin de que decida sobre el particular. Cabe señalar, que dicho cuerpo es el que resolverá el alcance y fecha de las medidas de fuerza proyectadas y con las cuales los trabajadores públicos provinciales tratan de lograr una respuesta inmediata a sus requerimientos de mejoras salariales. En cuanto a la comisión de estudio, prometida por el Gobierno, trascendió que sería presidida por el propio ministro de Gobierno y la integrarían tres representantes oficiales y tres del personal público.

Los temas básicos a considerar serían: el encasillamiento y régimen de licencia, carrera administrativa y situación socioeconómica.

Si bien los aspectos que tratarían los miembros de la futura posible comisión son algunos de los más directamente relacionados con los requerimientos de los trabajadores estatales, la falta de una respuesta al problema salarial, podría hacer fracasar la iniciativa.

PLAFIN: INQUIETUD ENTRE AHORRISTAS

Tanto en esta capital, como en La Plata, decenas de ahorristas se congregaron frente a las oficinas de la firma financiera "Plafin", para solicitar la devolución de sus ahorros, debido a que el Banco Central dispuso el cierre de la misma, ante graves irregularidades verificadas en su funcionamiento. Entre los depositantes en dicha empresa, hubo lógico nerviosismo, mas aún cuando no pudieron recuperar de inmediato su dinero, informándoseles que oportunamente le será restituido. "Por medio de la prensa", se les señaló, "se informará acerca del día y hora de la restitución de los ahorros". En consecuencia, corresponde ahora esperar a que el Banco Central disponga las fechas pertinentes.

Se considera que la situación afecta a alrededor de 15.000 ahorristas, con depósitos estimados en un monto de 17.000.000 de dólares. El Banco Central comprobó que en "Plafin" se otorgaban créditos a personas inexistentes.

COMUNICADO SOBRE LA DETENCION DE PERIODISTA

Con relación a la detención del reportero Odilón Quizama Gómez, el Comando en Jefe del Ejército dio a conocer un comunicado en el que se expresa que encontrándose el "presunto periodista" en la planta de la empresa Ford de General Pacheco para "registrar las alternativas del cobro de indemnización por parte del personal obrero recientemente despedido", "pudo comprobarse que un individuo reunía a un sector del personal obrero presente en el lugar y lo incitaba a manifestar de viva voz, su reacción por el mismo y registrada a la vez por un fotógrafo".

"Ante tal evidencia —sigue el comunicado— se produjo la reacción del personal obrero afectado denunciando la actitud del individuo aludido, quien optó por retirarse rápidamente del lugar en un automóvil acompañado de otras personas".

Dice el parte que se trataba de Odilón Gómez, paraguayo de 22 años, "quien no poseía documentación alguna que lo acreditara como periodista". Su detención e identificación permitió saber que Gómez era estudiante de periodismo de la Universidad de Lomas de Zamora y colaborador de Noticias Argentinas.

FRAUDE: ACUSADOS, LIBRES

SAN MIGUEL DE TUCUMAN, 31 (De nuestro corresponsal).— La Cámara Penal del Centro Judicial de Concepción **sobreseyó** a los ex integrantes del directorio del Ingenio Ñuñorco, acusados de fraude comercial en la venta de azúcares y presuntas irregularidades por la compra del ex Ingenio Santa Rosa.

Las personas beneficiadas por el fallo son: Francisco Sosa Barber (fallecido), ex presidente del directorio; Carlos Alberto Bravo, ex vicepresidente; Pedro José Moreno, ex director cañero; Dullio Guglielmone, ex director de trabajo; Eduardo Severo Pérez, ex gerente; Eduardo Dip, ex contador de la firma, entre otros.

La denuncia que originó el juicio indicaba que vendían azúcar a precio inferior al mercado y cuestionaba la compra de una caldera, con irregularidades. **Otro de los cargos eran secuestros y detenciones de obreros de la fábrica como medio de evitar oposiciones a la gestión de los denunciados y contratación de seguros a favor de una sola compañía. Con respecto a la compra fueron descartadas conductas delictuosas, contrariando lo que informaron los peritos contables.**

PATAGONICOS

COMODORO RIVADAVIA, 31 (De nuestro corresponsal).— El próximo lunes se inaugurará el ciclo lectivo en la Universidad Nacional de la Patagonia "San Juan Bosco". En las flamantes instalaciones, comenzarán a dictarse las clases en tres turnos. Así lo informó el rector de esa casa de altos estudios, licenciado Norberto Sorrentino.

PAGOS EN LA PROVINCIA

LA PLATA, 31 (De nuestro corresponsal).— Se informó oficialmente que a partir de hoy comienzan los pagos de sueldos y jubilaciones para el sector oficial en todo el ámbito bonaerense.

En el primero de ellos, comenzarán a abonarse mañana las retribuciones correspondientes al mes de marzo de los servidores públicos, al igual que las jubilaciones y pensiones a cargo del Instituto de Previsión Social.

Los pagos de los trabajadores públicos se realizarán con el siguiente detalle: mañana, Gobernación, Ministerio de Gobierno, Poder Judicial, Policía y Servicio Penitenciario. Pasado mañana Obras Públicas y Tribunal de Cuentas; lunes 5, Ministerio de Economía y Organismos de la Constitución; martes 6, Ministerio de Salud y miércoles 7, Ministerio de Educación y Cultura.

Asimismo, se informó que, para evitar futuros inconvenientes a los beneficiados, se tenga en cuenta que el vencimiento final de los denominados recibos - cheque se produce el 20 de abril próximo.

En cuanto a las jubilaciones y pensiones como es habitual se iniciará en la sección Magisterio.

29-30 Y 31 DE MARZO

COMIENZAN NUEVOS CURSOS iade

CARRERAS COMERCIALES: GRABOVERIFICACION, COMPUTACION, SECRETARIADO COMERCIAL, DACTILOGRAFIA, BACHILLERATO ACELERADO, DIBUJO TECNICO, DIBUJO PUBLICITARIO

CARRERAS TECNICAS: MECANICA AUTOMOTRIZ, ENCENDIDO, ELECTRICIDAD Y AFINACION, ELECTRONICA RADIO Y TV COLOR, INSTALACIONES ELECTRICAS Y BOBINADOS, REFRIGERACION Y AIRE ACONDICIONADO, INSTALACIONES SANITARIAS Y PLOMERIA, INSTALACIONES DE GAS, SOLDADURA ELECTRICA Y AUTOGENA, REPRODUCCION Y AUDIO, TECNICAS DIGITALES Y COMPUTADORAS

el que sabe... escuelas iade

UNA FILIAL CERCA DE TU CASA: CAPITAL: CENTRO, Av. de Mayo 1385 - ONCE, Av. Rivadavia 2465 - BOCA, Av. Almirante Brown 810, PRIMERA JUNTA, Av. Rivadavia 5456 - POMPEYA, Av. Sáenz 1443 - MATADEROS, Av. Juan B. Alberdi 5834 - LINIERS, Av. Rivadavia 11057 - BELGRANO, Av. Cabildo 3161 - Av. Cabildo y Sucre - GRAN BS. AS.: RAMOS MEJIA, Ardoino 140 - MORON, Sarmiento 949 - Av. Rivadavia y 25 de Mayo - SAN JUSTO, Camino de Cintura 3350 - MERLO, Suipacha 456 - HURLINGHAM, Pedro E. Aramburu 1209 - SAN MARTIN, Moreno 15 - SAN MIGUEL, Av. Mitre 1292 - Av. Mitre 1864 - SAN ISIDRO, Av. Santa Fe 30 - SAN FERNANDO, Av. Cazón 31 - AVELLANEDA, Av. Mitre 60, Av. Mitre 714 - QUILMES, Av. H. Yrigoyen 95 - LANUS, Piñeyro 11, Av. H. Yrigoyen 4787 - LOMAS DE ZAMORA, Av. H. Yrigoyen 8951 - Av. H. Yrigoyen esq. Sáenz - PCIA. DE SANTA FE: ROSARIO, Rioja 1459.

Precios no oficiales

GRAN BRETAÑA ENVIA

● Otros Barcos de Guerra se Dirigen Hacia las Malvinas
● Dicen que Responden al Despliegue Naval Argentino

LONDRES, 31 (AFP, AP, UPI, ANSA).— En fuentes del Ministerio de Defensa británico se confirmó hoy que el submarino nuclear "Superb", de la Real Marina, partió de su apostadero de Gibraltar rumbo a las Malvinas, donde llegará a fines de esta semana. Un segundo sumergible, clase "Hunter Killer", así como varios destructores y fragatas se sumarían en seguida al "Superb".

Oficialmente, asimismo, se anunció el envío al Atlántico Sur de una nave de abastecimiento (un buque-tanque), como apoyo a los navíos ingleses que operarán en la zona para rechazar las reivindicaciones argentinas sobre las islas Malvinas y Georgias del Sur, donde un grupo de argentinos aún permanece.

Se recuerda que el canciller británico, Lord Carrington, calificó a la situación en el Atlántico Sur de "potencialmente peligrosa" y se subraya que el envío de poderosas naves de guerra a esa zona evidencia la "actitud enérgica" adoptada por el gobierno de Londres respondiendo al despliegue de por lo menos cinco naves argentinas alrededor de las Georgias del Sur.

La inquietud provocada en Londres por la situación creada en ese archipiélago austral se intensificó cuando se anunció en Puerto Stanley, capital de las Malvinas (Falkland para los ingleses), que un avión Hércules C-130 (presumiblemente argentino), fue visto ayer por muchos habitantes cuando sobrevolaba la isla Soledad. Las islas Georgias del Sur están a 1.400 kilómetros de las Malvinas y éstas, a su vez, a casi 800 de las costas continentales argentinas.

La prensa presentó hoy la situación en tono verdaderamente dramático, tras diez días de crisis. Los diarios titulan: "Marchan a la batalla... Naves de guerra en ruta hacia la confrontación en el Atlántico". El "Sun", con una tirada diaria de 4 millones de ejemplares, afirma que Gran Bretaña no cederá en su posición, por lo que un enfrentamiento naval es cada día más posible.

● 20 TORPEDOS

Con relación al submarino atómico "Superb", ya en marcha hacia el Atlántico Sur, se señala que stá armado con 20 torpedos, desplaza 4.500 toneladas y lleva una tripulación integrada por 97 hombres. Su especialidad "es la caza antisubmarina" y el ataque a naves de superficie. La unidad estaba usándose en ejercicios en Gibraltar, con otras unidades, cuando recibió orden de poner proa hacia las Malvinas.

Fuentes fehacientes de esta capital señalaron lo acertado de emplear submarinos, al puntualizar que aventajan a las naves de superficie por el hecho de que representan "una amenaza oculta" para la marina argentina. "Si los argentinos se tornan agresivos, bien pronto podrían recibir un torpedo en los fondillos", señaló la misma fuente. El "Superb" lleva a bordo un destacamento de élite de la Real Marina.

Según el "Daily Express", otras naves de guerra británicas han sido alertadas para zarpar hacia el Atlántico Sur, tan pronto reciban órdenes.

También se ha revelado en esta capital que un grupo de infantes de marina ingleses está por ser transportado a las Georgias del Sur en avión, desde Gran Bretaña y con escala en las islas de la Ascensión.

Como se sabe, el primer buque en operar en el Atlántico Sur fue el navío "Endurance", embarcación oceanográfica artillada que desde hace años opera en esa región, integrando la armada británica. Posee helicópteros y una dotación de más de 100 hombres. También ya estaría allí la nave científica "John Biscoe", con 40 infantes de marina.

TASAS Y DOLAR SE VAN PARA ARRIBA

La tasa de interés pactada para los préstamos entre entidades financieras trepó ayer al 380% anual y simultáneamente también suben las tasas para el corto plazo, incluso impulsadas por la banca oficial. Para 30 días de colocación, se ofreció a los ahorristas un rendimiento del 94% de proyección anual. Algunas entidades subieron los ofrecimientos 10 puntos respecto de días anteriores.

Se ha dado así un claro recalentamiento de la plaza financiera debido a la aguda iliquidez y la ausencia de los bancos oficiales de las transacciones interfinancieras, ya que habitualmente su intervención hace que el denominado "call money" no se eleve demasiado.

El efecto de ese comportamiento entre bancos y financieras, es la suba del costo del dinero para las empresas y correlativamente actúa sobre los precios de los productos, ya que la empresa que toma fondos, por su alto costo, los traslada necesariamente a los precios. Sin embargo, la demanda de fondos por parte de las empresas se ha reducido en la segunda quincena de este mes, debido precisamente al alto valor del dinero: las empresas optan por reducir su actividad antes que endeudarse, lo cual comporta el agudizamiento de la recesión.

● DOLAR

El dólar alcanzó un precio máximo de 11.700 pesos. Es decir, se elevó 100 pesos respecto del martes. La demanda supera a la oferta lo cual se manifestó también en la apertura de hoy.

En este mes el dólar subió un 15%, una tasa marcadamente superior a la esperada por las autoridades económicas, no obstante el control que ejercen sobre el mercado cambiario.

Como en el caso de las tasas de interés, el encarecimiento del dólar actúa sobre los precios del mercado interno, lo cual habrá de reflejarse en los indicadores de este mes, que habrán de superar, en el caso del minorista (costo de vida) el 3% esperado por las autoridades para ubicarse en torno del 4,5%.

Respecto de abril, el mantenimiento de la contracción monetaria y por lo mismo de la iliquidez en el mercado financiero, habrá de operar contra las previsiones oficiales respecto de la tendencia en baja de los índices de precios.

En el sector financiero, se estima que en el cuarto mes del año, la tasa de aumento de los precios no resultará inferior al 5%, porque la elevación de las tasas de interés y del dólar en estos últimos días de marzo, habrá de gravitar en los precios de abril.

● PRESTAMOS

La Caja Nacional de Ahorro y Seguro informo que a partir de mañana los jubilados y pensionados de la Caja Nacional de Previsión de la Industria, Comercio y Actividades Civiles podrán solicitar préstamos personales a la sola presentación del último recibo de haberes. Los prestamos deben gestionarse en la Casa Central y filial de todo el país.

HIMALAYA'S VIVIENDAS
MOD. 0.800
CONT. 7.000.000
CTA.Ant.2.000.000
60 ctas fijas 605.000
P.F. 36.300.000
TAE 80%
ESTA CASA AMERICANA
Paredes de revoque, cielorraso en machimbre, techo de loseta.
MINIMO ANTICIPO FACILITADO Y CUOTAS FIJAS SIN INDEXACION
COMPRELA HOY, DISFRUTELA EN 10 DIAS
Suc. CENTRO: Libertad 369 1er. Piso
MORON: Cabildo 9 y Sarmiento 1er. Piso, Fte. Est. Lado Norte
POMPEYA: Av. Sáenz 737 Local 11 (Fte. Est. Sáenz) Capital
SAN MIGUEL: Av. León Gallardo 1361 Gal. Celletti 1er. Piso Of. 6
EXPOSICION: Ruta 8 Km. 33.100 Pda. Los Pinos - San Miguel
Fusor

REVELAN PORMENORES DE NEGOCIACION

COMENTARIOS "PIRATAS"

LONDRES, 31 (AFP-ANSA-AP).— El diario "Financial Times" revela hoy promenores de las negociaciones entre Gran Bretaña y Argentina acerca de las islas Malvinas y Georgias del Sur, señalando: "Se han pensado posibles salidas transaccionales'... El concepto de un condominio ha sido rechazado por Buenos Aires en base al alegato de que las islas son, por derecho propio, parte de la Argentina. Una propuesta más sofisticada cedería la soberanía a la Argentina, pero permitiría que las islas fuesen arrendadas a Gran Bretaña, que las continuaría administrando como ahora, pero los isleños ven en esto el filo muy fino de una cuña argentina muy gruesa..."

El diario recoge expresiones de voceros oficiales en el sentido de que "no se tiene ninguna duda acerca de la soberanía británica sobre las dependencias de las Islas Falklands y, tampoco, sobre las mismas Malvinas", y subraya: todo lo que queda es la vía de la diplomacia paciente y la esperanza de que los gobernantes argentinos estén meramente haciendo retemblar sus sables. Y que tendrán el sentido común de no desenvainarlos.

Asimismo, señal que el gobierno argentino utiliza la crisis en el Atlántico Sur para distraer la atención de los problemas domésticos, con estos conceptos:

"Existe el peligro que el gobierno argentino se convierta en prisionero de su propia retórica. La razón por la que decimos esto es que por primera vez en varios años los hombres en el poder en Buenos Aires están bajo fuerte presión de la oposición generalizada que encaran. Las causas son internas, pero no es nada nuevo que un régimen use de una disputa exterior para distraer la atención de los problemas domésticos".

"Con estas tácticas, el gobierno argentino está atendiendo el sentimiento nacionalista general y el fuertemente arraigado convencimiento que las islas Falkland, a las que los argentinos llaman islas Malvinas, son parte de su heredad del imperio español... Después de tantos años, es fácil comprender que Buenos Aires se siente impaciente".

ALEMANN: SI SIGUE INFLACION HAY PELIGRO SOCIAL CIERTO

Poco después del mediodía regresó al país el titular del Ministerio de Economía, Roberto Teodoro Alemann, quien se hallaba en Cartagena, Colombia, adonde viajó para participar en la Vigesimotercera Asamblea Anual de Gobernadores del Banco Interamericano de Desarrollo (BID).

En el curso de las deliberaciones del alto organismo financiero internacional, Alemann mantuvo entrevistas con distintos funcionarios del BID y conversaciones con muchos de los banqueros que concurrieron a la Asamblea.

Asimismo, poco antes de finalizar las deliberaciones, el titular del Palacio de Hacienda pronunció un extenso discurso donde analizó la crítica situación actual de las economías latinoamericanas, y en forma especial, la de nuestro país.

En ese marco, también señaló que el gobierno argentino "está actualmente dedicado a una lucha frontal contra la inflación que había desbordado y apuntaba hacia fronteras de peligro social cierto".

Afirmó que en pocos meses se suprimirá la creación monetaria que, según él, es la generadora de inflación, y señaló que "esta política económica comporta sacrificios de gasto público, mayores ingresos genuinos y una distribución equitativa entre distintos sectores sociales para sobrellevar el tránsito hacia la eliminación de la inflación". Finalmente, anunció que así se dará paso a "una vigorosa recuperación de la actividad privada".

LA VUELTA DE JULIO ROMERO

El ex gobernador de Corrientes, Julio Romero, ratificó en Asunción del Paraguay, donde reside, que el domingo próximo regresará a la Argentina, no desestimando la posibilidad de entrevistarse con el presidente de la Nación, teniente general Leopoldo Galtieri.

"El domingo —precisó el ex mandatario provincial— espero estar en mi querida provincia, Corrientes, y un par de días después en Buenos Aires, para charlar con algunos amigos..." Interrogado acerca de su reunión con el presidente Galtieri, contestó: "Siempre es bueno encontrarse con un amigo y más aun si se trata del presidente de los argentinos".

Romero advirtió que hace años que falta de la Argentina y que, primero, tiene que interiorizarse de la situación existente, subrayando: "Yo no conozco demasiado cómo están las cosas en la Argentina. Además, soy un hombre del Partido Justicialista y quiero saber qué piensan mis compañeros". Romero fue gobernador de Corrientes durante el último gobierno peronista y desde 1976 a 1978 estuvo encarcelado. Desde mediados de 1979 se autoexilió en Paraguay, mientras se le siguen procesos por presunto uso indebido de bienes oficiales.

Al preguntársele si iba a volver a la actividad política, respondió: "Básicamente, me dedicaré a mi labor de empresario, pero también al quehacer político... Yo solo quiero aportar mi cuota de sacrificio para contribuir a solucionar los problemas de mi Patria".

Sobre la versión de que es candidato para presidir el justicialismo o un frente político con participación peronista, no quiso dar una respuesta.

● "APRESURADA"

En el curso de un reportaje radiofónico, el vicepresidente primero del Partido Justicialista, escribano Deolindo Felipe Bittel, dijo: "Me preocupa que se produzca una salida apresurada que desembboque en una cuestión como la anterior al '73, con un pueblo convulsionado, infeccionado por una guerrilla apátrida".

UN CIERRE

Planta de Sevel en Berazategui

Tal como anticipara CRONICA, hoy la empresa automotriz Sevel SA (fusión de Fiat y Peugeot) iniciará el cese de producción en la planta de la localidad de Berazategui. Según informaron voceros de la empresa, ésta cumplirá con todas las obligaciones inherentes a los despidos del personal, y "compromete su esfuerzo en aras de aliviar lo máximo posible las situaciones dificultosas que se originen".

Con la decisión adoptada por Ford Motor Argentina de despedir a 3 mil trabajadores, la situación en el sector automotriz alcanza ribetes dramáticos. Fuentes sindicales revelaron, respecto de la medida de cierre adoptada por Sevel en la planta de Berazategui, que unos 800 trabajadores quedarían privados de ocupación, aunque la parte empresaria en su momento, advirtió que la mitad de aquellos eran contratados, de manera que la cesantía afectaría sólo a 400 operarios.

COMPRO
CILINDRO
SUPER GAS
45 Kg.
922-5101

SUBMARINO NUCLEAR

'FUERZAS ARMADAS MUY UNIDAS'

Al cierre de esta edición, no se habían producido novedades oficiales en torno de la presencia del embajador inglés en nuestro país, Anthony Williams, en el Palacio San Martín, con la respuesta a la nota que el gobierno de las Fuerzas Armadas, le entregara el domingo último a través del canciller doctor Nicanor Costa Méndez.

● MINISTRO DE DEFENSA

BAHIA BLANCA, 31 (De nuestro corresponsal).— Al término de una visita de dos días, cumplida —en la víspera— en el área naval de Puerto Belgrano, el ministro de Defensa, doctor Amadeo Frúgoli, formuló declaraciones a la prensa. Entre otros aspectos, confirmó el desplazamiento de naves de la armada de guerra en los mares del sur y expresó que "no debía sorprender que las mismas transportaran efectivos del ejército, en razón de que las Fuerzas Armadas actúan muy unidas y vinculadas entre sí", en la realización de operativos conjuntos.

Tras declinar formular declaraciones sobre la situación planteada con la Gran Bretaña por la presencia de trabajadores en la Isla de San Pedro, remitiéndose "a lo que emite el área específica, el Ministerio de Relaciones Exteriores", señaló que compartía la actitud de aquellos de enarbolar la enseña nacional.

Retomando el tema de la acción conjunta de las fuerzas armadas, el doctor Frúgoli expresó que así, "cumplen con la función que les corresponde, cual es la de estar en permanente actividad para proceder a la defensa de la soberanía.

AMENAZAS

Tiraremos, Afirma Ministro Inglés

LONDRES, 31 (UPI, AFP, AP, ANSA).— Richard Luce, ministro adjunto del Foreign Office, en conversación con diputados conservadores, les aseguró que "el gobierno actuará con toda la firmeza que sea necesaria" en la crisis del Atlántico Sur, enfatizando: "No habrá debilidad en este asunto". También les expresó que "sin ninguna duda, movilizaremos equipo pesado. Y tiraremos si es necesario".

Concretamente, la impresión recibida por los legisladores conservadores es que el gobierno está dispuesto a usar la fuerza si no prosperan las gestiones que se realizan a nivel diplomático, "para conjurar la amenaza argentina".

El "Times" subraya que "Gran Bretaña está lista para luchar por las Malvinas" y el "The Sun" afirma: "El Foreign Office cree ahora que existe un riesgo real de confrontación entre las unidades navales británicas y argentinas".

Asimismo, varios diarios insisten en que "la Argentina invadió territorio británico, al desembarcar un grupo de argentinos en las islas Georgias del Sur".

● AMENAZA

"Luce nos aseguró que estamos movilizando nuestro potencial y que estamos listos a usarlo si fuera necesario", afirmó un diputado. Algunos comentaristas subrayan que el envío de submarinos atómicos constituye una "respuesta ideal", ya que "los argentinos vivirán con el temor de ser torpedeados si proceden agresivamente".

La crisis de las Malvinas, además de haber sido hábilmente explotada por grupos de presión británicos para bloquear el "desarme de la flota" en curso desde hace tiempo, mostró la creciente dificultad británica para defender las pocas colonias que sobreviven de su imperio. "Hay algo extraño en el desarrollo de este asunto", dijo "The Guardian": "Nuestro punto de fuerza debería ser la necesidad de defender con resolución nuestros válidos intereses ante una secular reinvindicación de soberanía. Pero el diálogo se desarrolla de modo distinto; Lord Carrington no habla de 'derechos que deben defenderse' sino de 'necesidades diplomáticas'. En las crisis es necesario hablar con moderación, incluso cuando se posee un grueso bastón. La diplomacia se hace por último esencial cuando el bastón no existe más".

MOTOS 0 KM
YAMAHA - SUZUKI
GILERA
Totalmente en cuotas fijas. Sin indexar desde:
$ 380.000 p/mes
AYACUCHO 2107 SAN MARTIN
1 1/2 cuadra Estación)

Con Volkswagen, usted sabe lo que tiene. Ahora y siempre.

Furgón Volkswagen.
El sueño del techo propio

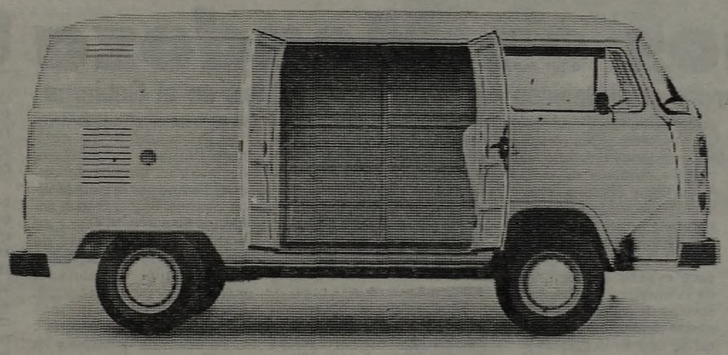

y móvil.

Hasta ahora, cuando usted necesitaba un Utilitario, tenía que comprar un chasis con cabina.
Después, llevarlo a carrozar.
Y lograba un vehículo mitad de una marca, mitad de otra, donde la caja consumía parte de la capacidad de carga disponible.
Ahora, usted puede elegir un Furgón Volkswagen.
A menor costo que todo lo anterior. Que sale de la Concesionaria directo al trabajo.
Con una caja hermética, contra polvo y agua.
Que también es Volkswagen.
Y que lleva más de 4 metros cúbicos de carga, cerrada y bajo techo.
Algo así como el techo propio para el negocio propio.
Con una ventaja extra: ahora Volkswagen los produce en la Argentina.
Toda una garantía de continuidad y respaldo, que también le asegura mejores precios de reventa.
Para usted que ya lo tiene importado. Y para usted que ahora va a tenerlo argentino.
También por el Plan de Ahorro Previo de Autoahorro Volkswagen.
En 50 cuotas ajustables.
Porque con Volkswagen, usted sabe lo que tiene.
Ahora y siempre.

Furgón
Kombi
Pick-up

Ahora, producidos en la Argentina.

EL LOCAL DE LA CGT FUE

• Alojan a los Manifestantes Presos en 6 Comisarías

El cuerpo de abogados de la CGT se reunió esta mañana en lugar no precisado a fin de planear las gestiones que habrán de realizarse por la libertad de los dirigentes gremiales y manifestantes presos en la jornada de ayer. Cientos de detenidos se encontraban anoche en las comisarías 2ª, 3ª, 4ª, 6ª, 18ª y 46ª, hasta totalizar "más de 1.500", según declaró esta mañana José Luis Rachid, uno de los abogados de la CGT. Expresó Rachid que este cómputo fue obtenido en horas de la madrugada, tras recorrer las mencionadas seccionales. "En la 2ª, por ejemplo, donde se encuentrán Ubaldini y Ricardo Pérez —dijo Rachid— hay unos 270. En las demás, de 120 a 170 por comisaría".

El número de manifestantes presos da una idea de la envergadura de la movilización de ayer, cuya característica fue la dispersión ante el severo accionar policial, cubriendo durante más de tres horas un área comprendida por las avenidas Belgrano, Entre Ríos, Callao y Corrientes, aproximadamente. Ya en la madrugada, numerosos detenidos fueron recuperando su libertad, previa identificación, llenado de fichas dactiloscópicas e interrogatorios. Sin embargo, por ejemplo, en las primeras horas de la mañana —según personas que recuperaron su libertad— permanecían en la seccional 4ª más de 60 presos a quienes se les instruiría sumario por "alteración del orden público", susceptible de detención hasta por 30 días.

Mientras tanto, el local de la Confederación General del Trabajo de la calle Brasil se encontraba esta mañana prácticamente clausurado por orden policial, con efectivos de civil impidiendo el acceso y la sola presencia del portero en su interior. CRONICA pudo hablar en las proximidades con Luis Pécora, dirigente de la construcción. "Estuve detenido en la 6ª, dijo, y me largaron a las 9.30, junto con otros cinco compañeros". Un trabajador que se identificó como de Obras Sanitarias se acercó entonces a nuestro cronista para interesarse por su compañero Jorge Villalustre, de 34 años, presuntamente preso. "Su esposa está embarazada y ha sufrido una crisis", dijo.

• LA MOVILIZACION

El impresionante despliegue policial impidió a las columnas de manifestantes forzar el perímetro de Plazo de Mayo. Pero ya desde antes de las 17, la hora fijada para la concentración, comenzaron a producirse los primeros conatos, especialmente sobre Avenida de Mayo y Tacuarí y la avenida Belgrano, que fueron prestamente reprimidos. A las 17 el microcentro era un hervidero, desde Corrientes al sur. La nube de gases lacrimógenos imperaba sobre toda el área, aun allí donde la calma se había restablecido. Numeroso público en el que se mezclaban manifestantes, curiosos más o menos benévolos y gente que salía de sus trabajos, se condensaba de pronto, en una u otra cuadra, en grupos que comenzaban a entonar consignas. Entre ellas, las más frecuentes, fueron: "Argentina, Argentina", "Se va a acabar, se va a acabar, la dictadura militar", "Que se vayan, que se vayan", "El pueblo unido jamás será vencido". Carros de asalto, hidrantes, escuadrones de la montada, patrulleros y móviles policiales no identificados con efectivos de civil cruzaban en uno y otro sentido, mientras se escuchaban sirenas, detonaciones de bombas de gases lacrimógenos y órdenes perentorias de dispersión.

Extrañamente, colectivos que atravesaban con pasajeros de zona ponían un extraño toque de "normalidad". En este marco, la fuerza policial actuaba de golpe sobre grupos de manifestantes o de "sospechosos", a los que acorralaba, golpeaba con bastones, culatas y puños, introducía en automóviles no oficiales, patrulleros celulares y colectivos incautados, sin respetar muchas veces edades ni sexo.

La rudeza de la represión arrancó expresiones de repudio desde los balcones de oficinas y casas particulares, a su vez replicadas con lanzamiento de gases hacia los pisos altos. Hechos de esta naturaleza fueron presenciados en Diagonal Norte a la altura de YPF y en Maipú entre Bartolomé Mitre y Rivadavia.

"Noticias Argentinas" da cuenta de tres personas que "habrían resultado heridas de bala" por efectivos policiales en Chacabuco y Diagonal Sur, según fuentes de SMATA, cuya sede está a la vuelta. Se trataría de un trabajador de Ford, herido en la espalda, otro del Automóvil Club, en la pierna y un tercero alcanzado por una granada lacrimógena en la cabeza.

Desde la CGT partió el grueso de la dirigencia gremial, encabezada por Ubaldini y Lorenzo Miguel, en una columna que se fue engrosando hasta llegar al medio millar de personas en Belgrano y 9 de Julio. Allí comenzó la represión, con desbandes y reagrupamientos, desplazándose los manifestantes hacia Alsina e Hipólito Yrigoyen, oportunidad en que se produjeron numerosas detenciones, empezando por la del propio Ubaldini.

Las manifestaciones relámpago se hicieron endémicas en todo el radio céntrico y todavía alrededor de las 20 las fuerzas policiales no consegían controlar la situación en áreas como Congreso y la avenida Corrientes entre Callao y Uruguay. Pese a la rudeza de los procedimientos, la gente se reagrupaba y enfrentaba inerme pero decidida el accionar policial.

• HABLA CONTIN

El titular de la UCR Carlos Contín, reveló hoy que la multipartidaria podría tomar la iniciativa y dialogar con las autoridades del gobierno para considerar los hechos ocurridos ayer en la Capital Federal y en el interior.

El jefe radical sostuvo que si bien el gobierno ha dicho que no dialogará con la multipartidaria, ante la situación "delicada, sino grave, tomaremos la iniciativa nosotros".

Señaló Contín que "hay que tratar de evitar situaciones que tengan desemboques más o menos trágicos. Lamentablemente —afirmó— esto ocurre por la existencia de un divorcio, una falta de comunicación, hay una falta de diálogo entre el gobierno y el pueblo".

"Nosotros sostenemos —señaló— que hay que dialogar con el país todo. Inclusive con las Fuerzas Armadas".

Afirmó que la experiencia recogida por la multipartidaria es la constatación de que existe "un país mortificado por un mal trato que pareciera exagerado y que el país cree que no merece".

El Caos en Mendoza

Seis Heridos y Numerosos Detenidos en Manifestación; Crisis en el Gobierno

MENDOZA, 31 (De nuestro corresponsal).— Un saldo de seis heridos, uno de ellos grave, y una cantidad de detenidos sobre la que existen por lo menos dos versiones, es el saldo arrojado por la represión de que ayer fue objeto la movilización dispuesta por la CGT local. Mientras tanto, el resultado político de los acontecimientos de la víspera podría resultar de trascendencia crítica, de confirmarse la renuncia del gobernador doctor Bonifacio Cejuela. Hasta el momento, la Dirección de Información Pública de la provincia observó que "nada tiene que informar respecto a las insistentes versiones referidas a la posible renuncia del gobernador". Sin embargo el doctor Cejuela y miembros de su gabinete se reunieron desde las últimas horas de ayer hasta la madrugada de hoy, para evaluar los resultados de la enérgica acción de las fuerzas de seguridad, encargadas de contener al medio millar de manifestantes.

• HERIDOS

Un parte emitido por la Octava Brigada de Infantería, con la firma de su comandante, general Carlos Horacio Garay, consigna que los heridos de bala durante la manifestación de ayer son seis. Los mismos han sido identificados como Bruno Antinori, Juan Ortiz, Raúl González, Jorge García, José Ortiz y Héctor Mairán, atendidos en diversos establecimientos asistenciales de esta capital.

En cuanto a los detenidos, el parte militar señala que son 11, mientras que diversas fuentes sindicales y políticas de esta capital proporcionan cifras muy superiores, llegando a afirmarse que las personas actualmente privadas de libertad sumarían más de cien.

Respecto de la acción represiva con armas de fuego, el comunicado de la Octava Brigada asevera que "ante el no acatamiento de la orden impartida por los efectivos de seguridad para proceder a la desconcentración, y la agresión de grupos de manifestantes con armas de fuego, se produjo una acción de la cual resultaron seis heridos".

Asimismo el parte militar atribuye los dramáticos sucesos a "la instigación de activistas con propósitos inconfesables, encontrándose detenidas hasta el momento once personas".

• "VERGONZANTE"

A pesar de lo afirmado por la autoridad militar, la CGT local difundió anoche un comunicado en el que repudia "la vergonzante represión que hicieran las fuerzas de seguridad contra sus hermanos, sin ninguna causa que justificara tremenda barbarie".

• TESTIMONIO

Desde la clínica Mitre donde se halla internado luego de haber recibido un impacto de bala en el muslo derecho, el anciano Bruno Antinori, jubilado metalúrgico, declaró que "íbamos cantando el Himno por la calle Molina cuando empezaron a sonar los disparos. Vi caer a un hombre herido y traté de ayudarlo, pero esto fue imposible. Después empezamos a retroceder y me sentí herido. Por suerte la bala no me tocó el hueso ni la vena femoral".

En horas de la noche y en medio de una conmoción generalizada por los hechos que acababan de vivirse en el centro de esta capital, el gobernador doctor Bonifacio Cejuela se reunió con miembros de su gabinete y con el titular del Banco de Mendoza para analizar la situación. Mientras tanto, circulaban versiones acerca de la inminente dimisión del mandatario provincial.

• CRISIS

MENDOZA, 31 (Télam).— El doctor Bonifacio Cejuela señaló a los periodistas acreditados en casa de gobierno "yo no he renunciado, ni tampoco mis colaboradores", desmintiendo así las versiones que insistentemente comenzaron a circular desde la víspera, a raíz de los incidentes ocurridos en la provincia en la "movilización" llevada a cabo por la CGT regional.

El mandatario provincial, que se encontraba acompañado por los ministros de gobierno, doctor Luis Alberto Aguinaba; de Economía, doctor Ariosto Falaschi y de Educación, doctor Lorenzo López Aragón indicó también "no tengo por qué viajar a Buenos Aires, ni tampoco lo haré en las próximas horas", refiriéndose también a los rumores de que habría sido llamado por el Ministerio del Interior de la Nación.

HAY 400 DETENIDOS

El subsecretario de Asuntos Institucionales del Ministerio del Interior coronel Bernardo Menéndez, fue abordado esta mañana por los periodistas de la Casa de Gobierno, quienes le requirieron información acerca de los hechos registrados ayer en esta capital e interior del país con motivo de la concentración dispuesta por la CGT, para el día de ayer.

El funcionario reiteró que en las próximas horas se daría a conocer un nuevo comunicado informando sobre los hechos ocurridos. Se le preguntó sobre cantidad de arrestados, a lo que respondió: **"Hasta estos momentos hay alojados en distintas dependencias alrededor de 400 personas, muchas de las cuales recuperarán su libertad en breve plazo"**. Consultado acerca de los graves incidentes registrados en el día de ayer en la provincia de Mendoza, donde hubo un enfrentamiento entre fuerzas policiales y manifestantes, dijo el coronel Menéndez: **"La situación institucional de Mendoza es de 'absoluta normalidad' " y aseguró que hasta el momento "no tenía noticias sobre versiones que daban al gobernador de dicho estado como renunciando"**. Aclaró luego, que la información que poseía de la provincia cuyana era que en los hechos de ayer, se habían registrado **seis heridos de bala**, uno de ellos sumamente delicado, pero sí dijo: **"Quiero aclarar que no hubo ningún muerto"**. El coronel Menéndez juzgó en cuanto a la represión registrada ayer que **"se había concretado para hacer respetar la ley en lo que hace a la previsión de actos públicos"**. Se le preguntó finalmente si no había sido severa la represión de la policía y medios de seguridad a lo que respondió: **"Todavía no lo podemos decir"**.

En solo 6 meses cambie su vida

Con sólo 4 HS. SEMANALES le ofrecemos BUENOS INGRESOS, INDEPENDENCIA y un FUTURO SIN SOBRESALTOS: UD. elija:

CURSOS TECNICOS:

• PLOMERIA • GAS • INSTAL. ELECTRICAS • RADIO Y TV • MECANICA AUTOMOT. • DIESEL • ELECTRICIDAD • CARBURACION • AFINACION • ARTEFACTOS ELECTROD. • ELECT. INDUSTRIAL • CERRAJERIA • REFRIGERACION • BOBINAJE • TORNERIA • SOLDADURA • SERVICE DEL HOGAR (Para mujeres)

CURSOS COMERCIALES - IBM:

• COMPUTACION • SECRETARIADO COMERCIAL • CONTABILIDAD • AUX. JURIDICO - CONTABLE

TITULOS NO OFICIALES

SIN INDEXACION NI PAGARES SOLO UNA MODICA CUOTA FIJA •

CABALLITO: Yerbal 133
LINIERS: R. Falcón 7115
MORON: Sarmiento 933
SAN MARTIN: Belgrano 3376
ZARATE: Mitre y J. Lima
S. FERNANDO: Constitución 33
S. MIGUEL: L. Gallardo 1616 2º p.
BOULOGNE: Av Rolón 2165 (Gali)
LANUS: H. Yrigoyen 4155
Pta. SAAVEDRA: Cabildo 3977
LA PLATA: Pza Italia 32
ROSARIO: Tucumán 1220
F. VARELA: Monteagudo 278

Por correspondencia

YERBAL 133 (1405)

ESCUELAS LEICESTER

LIMPIO RIVADAVIA
Avda. RIVADAVIA 2550
Y LIMPIO PUEYRREDON
Avda. PUEYRREDON 1034

TRAPO PISO GRIS	$ 3.700
ALCOHOL PURO 1/2 litro	$ 5.500
PAPEL HIGIENICO	$ 1.400
PERCHA PLASTICA	$ 1.900
AGUA COLONIA ½ LITRO	$ 13.900
CHAMPU 1 LITRO	$ 9.900
LAVÁNDINA 1 LITRO	$ 4.500
LAMPARA 40 W.	$ 6.500
GUANTES DE GOMA	$ 8.900
ESCOBA 5 HILOS	$ 9.900
PANERA PLASTICA (Juego de 3)	$ 21.000
CREMA ENJUAGUE 1 LITRO	$ 13.900
QUITA ESMALTE	$ 2.900
LUSTRA MUEBLES SHELL	$ 6.700
DESODORANTE ANTITRANSPIRANTE	$ 6.500
TRAPO REJILLA	$ 2.900
VASO VIDRIO DECORADO	$ 2.500

ABIERTO de 9 a 12.30 y 15.30 a 20 hs.

VIRTUALMENTE CLAUSURADO

ANUNCIAN SERIE DE PAROS GENERALES

Los máximos dirigentes de la Mesa Coordinadora de las Delegaciones Regionales de la Confederación General del Trabajo (CGT), anunciaron anoche que será aplicado el **"plan de lucha"** aprobado oportunamente y que consiste en un paro de 24 horas, un segundo de 48 horas, para finalizar con una huelga general por tiempo indeterminado.

Para hacer público su propósito, el cuerpo ha convocado a un plenario general que tendrá lugar en las próximas horas y fijará las fechas para la medida de fuerza. Con tal motivo, desde las primeras horas de la mañana se notó la llegada de dirigentes provenientes del Gran Buenos Aires y de todas las provincias del país para analizar con los dirigentes cegetistas que se encuentran en libertad "este angustiante presente" y resolver en consecuencia.

Uno de los dirigentes consultados manifestó que "la violencia incontrolada y la salvaje represión desatada contra el pueblo, solo puede ser respondida con la huelga". En consecuencia, la Mesa Coordinadora puntualizó que "para tomar esta decisión de tal gravedad, se ha tenido en cuenta la detención masiva de trabajadores, sindicalistas y dirigentes de máximo nivel, como asimismo los numerosos heridos de bala existentes a causa de la brutal agresión de las fuerzas de represión contra el pueblo argentino de todo el país".

Esta resolución de las regionales cegetistas incluye también "comunicar a todos los organismos internacionales los graves hechos ocurridos en nuestro país y la denuncia pertinente de la violación de todos los derechos sindicales y libertades públicas". Al mismo tiempo, "la ruptura total de todo posible diálogo con las autoridades nacionales".

● DETENIDOS EN TUCUMAN

TUCUMAN, 31 (De nuestro corresponsal).— La policía provincial detuvo durante la jornada de la víspera a 232 personas, entre ellas al ex presidente de la Cámara de Diputados de la Nación, doctor **Nicasio Sánchez Toranzo**, y al ex gobernador provincial, doctor **Amado Jury**, luego de una multitudinaria manifestación hasta la Casa Histórica donde se juró la Independencia Argentina. Entre los detenidos figuran también el radical **Félix Motte**, el democristiano **Tiburcio López Guzmán**, el desarrollista **Carlos Javier Aguirre**, miembros de la Multipartidaria Provincial.

● MOVILIZACION EN SAN JUAN

SAN JUAN, 31 (De nuestro corresponsal).— El acto de protesta organizado por la Confederación General del Trabajo (CGT) se concretó sin que se registraran incidentes. Una columna de aproximadamente cuatrocientos manifestantes circuló en torno a la Plaza 25 de Mayo.

● EN OTRAS CIUDADES

En las ciudades más importantes del país se realizaron actos en reclamo de una modificación en la política económica del gobierno nacional. En Rosario y Santa Fe se realizaron manifestaciones por las calles céntricas, sin que fuera alterado el orden. Personal de la policía, en patrulleros y carros de asalto, siguieron la marcha de los trabajadores a corta distancia, sin que se vieran obligados a intervenir. Lo mismo ocurrió en Paraná, Salta, Río Gallegos, Mar del Plata, Bahía Blanca, Santa Rosa.

● SECRETARIOS GENERALES

CORDOBA, 31 (De nuestro corresponsal).— La regional CGT Córdoba anticipó que el viernes próximo se realizará un plenario de secretarios regionales de gremios adheridos y que probablemente el 16 de abril se realice un acto público en esta capital con la presencia del secretariado general de la Confederación General del Trabajo Nacional. El dirigente **Miguel Angel Correa**, que suministró la información, confirmó que en la ciudad de Villa María había sido detenido el dirigente bancario **Fernando Mosquera.**

REPUDIO POLITICO POR LA REPRESION POLICIAL

Un enérgico repudio a la actuación policial de la víspera, con motivo del acto convocado por la Confederación General del Trabajo, es el común denominador de las declaraciones que formularon las agrupaciones políticas, los dirigentes y la Multipartidaria.

Existe en tales expresiones, que tomaron estado público en las últimas horas de ayer, y durante esta mañana, coincidencia en señalar que el proceder policial no respetó ni el sexo ni la edad, que privó de su libertad a personas totalmente ajenas a los hechos y que conculcó el derecho a peticionar la libertad de prensa y la de trabajo.

Todos reclaman también en forma unánime que se procede a la inmediata libertad de los detenidos, señalando que fueron víctimas de lo que califican como "violenta represión policial".

● MULTIPARTIDARIA

La Junta Permanente de la Multipartidaria, a través del dirigente radical Antonio Tróccoli, señaló que "la ciudad parecía ocupada, sitiada, con un despliegue policial inusitado".

Agrega: "Nosotros nos hemos reunido y coincidimos en expresar nuestro más enérgico repudio por la violenta represión policial, reclamamos la libertad inmediata de todos los detenidos y nos solidarizamos con los periodistas agredidos mientras cumplían con su misión de informar".

● JUSTICIALISTA

Por su parte, el Consejo Nacional del Partido Justicialista repudió en la víspera —en una enérgica declaración la indiscriminada represión a cientos de miles de argentinos, exige la inmediata libertad de los miles de detenidos, hace llegar su solidaridad a la CGT y a los trabajadores y llama a la reflexión al gobierno, señalando que "la represión y la violencia no son el método para alcanzar la institucionalización del país".

● INTRANSIGENTE

Con la firma de su titular, doctor Oscar Alende, el Partido Intransigente señala, entre otras consideraciones, que "el desborde policial, puesto de manifiesto en la tarde de ayer, reprimió a pacíficos ciudadanos, cuyo único propósito fue el de responder a una convocatoria de la CGT, para expresar su categórico rechazo a una política que niega a todos los sectores sociales el ejercicio de sus más elementales derechos".

● JUVENTUD RADICAL

La Juventud Radical de la Capital afirma que "las fuerzas que reprimieron indiscriminada y vandálicamente el derecho de peticionar ejercito por el pueblo demuestran el carácter corporativo y facistoide que ha calificado uno de los actos de esta dictadura militar".

● SOLIDARIDAD DE ALFONSIN

El doctor **Raúl Alfonsín**, integrante de la Comisión Asesora del Comité Nacional de la Unión Cívica Radical y líder del Movimiento de Renovación y Cambio, expresó su solidaridad "con todos los heridos y detenidos" y envió un saludo a los miembros de la Multipartidaria de Tucumán que "han sido apresados por afirmar la presencia de las fuerzas políticas populares junto a quienes manifestaron su legítimo reclamo de 'pan, paz y trabajo' ".

Señala que "la movilización registrada en la Capital Federal y en todo el país constituye un hecho importante para el pueblo en procura de soluciones elementales para sus problemas.

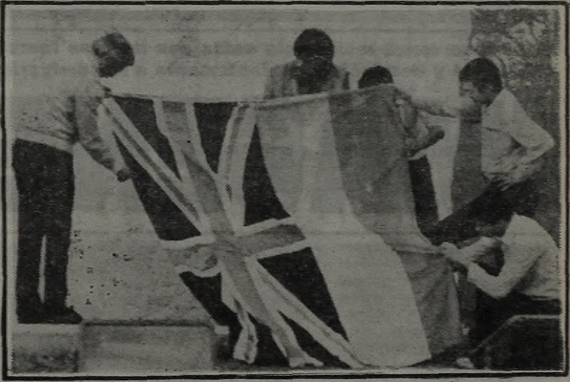

Los Enemigos Comunes

En las avenidas de Mayo y 9 de Julio, frente al "monumento al Quijote", jóvenes unen las banderas de Inglaterra y Chile, que posteriormente serían objeto del repudio patriótico de grupos de manifestantes.

Protesta de la "CIOSL" por la Represión

BRUSELAS, 31 (EFE).— La Confederación Internacional de Organizaciones Sindicales Libres (CIOSL) ha denunciado hoy la "represión injustificada" de la manifestación sindicalista de ayer en Argentina.

La CIOSL, de orientación socialista, exige la libertad inmediata de los Sindicalistas de la CGT argentina y de otros gremialistas, señaló uno de sus responsables.

La CIOSL recuerda que había apoyado la manifestación e informó a la Organización Internacional del Trabajo (OIT) de los hechos para que se incluyan en la investigación sobre la denuncia contra el gobierno argentino, por violación de convenios sobre libertad sindical.

Asimismo la entidad sindical observa que apoya todas las gestiones realizadas por los gremialistas argentinos tendientes a la normalización de su actividad.

ASOCIACION MUTUAL FERROVIARIA DEL LITORAL Y NORTE ARGENTINO

Proveeduría Central

Informa a:

Unión ferroviaria - Fraternidad - Personal de Dirección Señaleros - Afiliados

Descuentos inauguración 10% Realice sus compras, abonando hasta 60 días (descuento por planilla de sueldo) Comestibles y bebidas en general.

Artículos de limpieza, Artículos escolares, Indumentaria, Bazar y menaje, etc. Visite nuestros salones de venta.

Alsina 1142 - Capital
B. de Irigoyen 116 - Boulogne

Lunes a sábados 9/20 hs.
Si no está afiliado, ésta es su oportunidad

HASTA UN MILITAR PRESO

En medio de las protestas y reclamos que motivara la represión desatada ayer contra los manifestantes que participaron en el acto convocado por la CGT, se conoció un comunicado de los partidos Justicialista, UCR, MID y Democracia Cristiana, donde solicitan la libertad inmediata de todos los detenidos en el acto de ayer. Estos partidos políticos, que integran la multipartidaria, hicieron llegar su solidaridad "con los dirigentes gremiales y con los pacíficos ciudadanos que fueron objeto de una inadecuada represión por fuerzas de seguridad".

Asimismo, en el Juzgado Federal del doctor Pedro Narváiz se interpuso hoy un recurso de hábeas corpus en favor de Leonardo Pérez Esquivel, hijo del Premio Nobel de la Paz, y se solicitó que la policía suministre al Juzgado la nómina completa de los detenidos y se disponga su inmediata libertad.

● MAYOR MONTIEL

Por su parte, el abogado Carlos Dallarmellina presentó un recurso de hábeas corpus en favor de un oficial de las Fuerzas Armadas, de quien se tiene como dato conocido que se trata del "mayor Montiel", quien habría sido detenido luego de haber increpado a un policía por la violencia con la que trataba de aprehender al ex gobernador de La Rioja, Carlos Menem.

SU TV COLOR
PRESTIGIOSAS MARCAS
40 CUOTAS
Sin anticipo - Ni Intereses
Av. Crovara 820
V. Madero

Contribución por la Ocupación de la Vía Pública con artefactos o quioscos destinados a la exhibición y venta de Diarios, Revistas y afines
- 2º Trimestre -
Vencimiento: 14 de abril de 1982

Las boletas para el pago de esta contribución fueron enviadas por vía postal al domicilio constituido del responsable. Si hasta la fecha no las hubiera recibido, podrán retirarse en la Dirección General de Rentas, Viamonte 900, División Grávamenes Varios, planta baja, Sector "B", de 8 a 14, presentando el último comprobante de pago (1º Cuota - año 1982).

LUGARES DE PAGO:
• Hasta la fecha de vencimiento: Banco de la Ciudad de Buenos Aires, Casa Matriz y Sucursales.
• Después del vencimiento: presentarse con la boleta de pago en la Dirección General de Rentas, División Gravámenes Varios, a efectos de la aplicación de los recargos correspondientes.

Municipalidad de la Ciudad de Buenos Aires

Télam

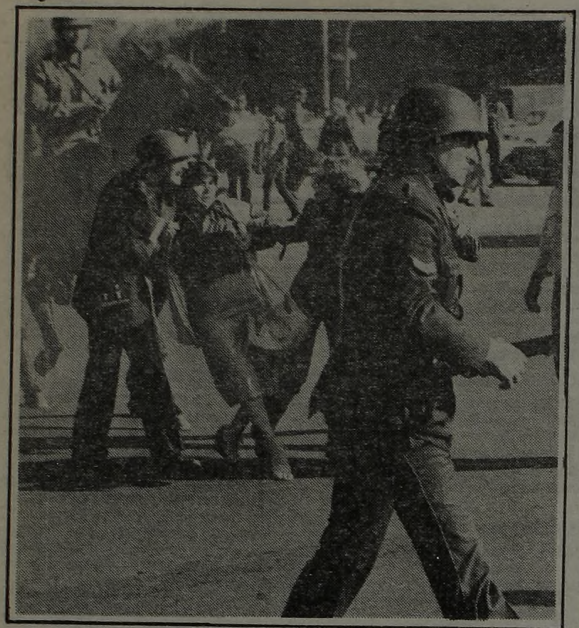

Pese a su tenaz resistencia estas dos mujeres fueron detenidas y conducidas violentamente a la comisaría.

IMAGENES DE OLA DE

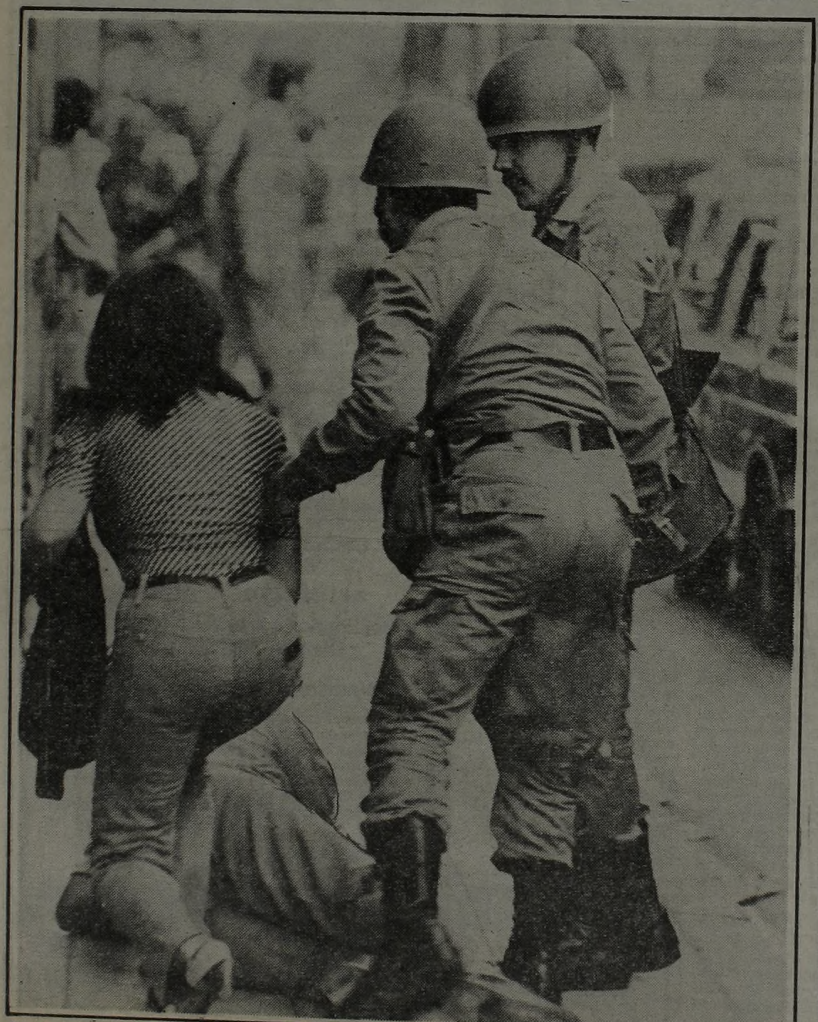

Una joven trata de auxiliar a su compañero caído mientras la policía espera.

Un joven es llevado detenido y no se resiste; reclama.

El ciudadano intenta, pero el policía no permite el paso.

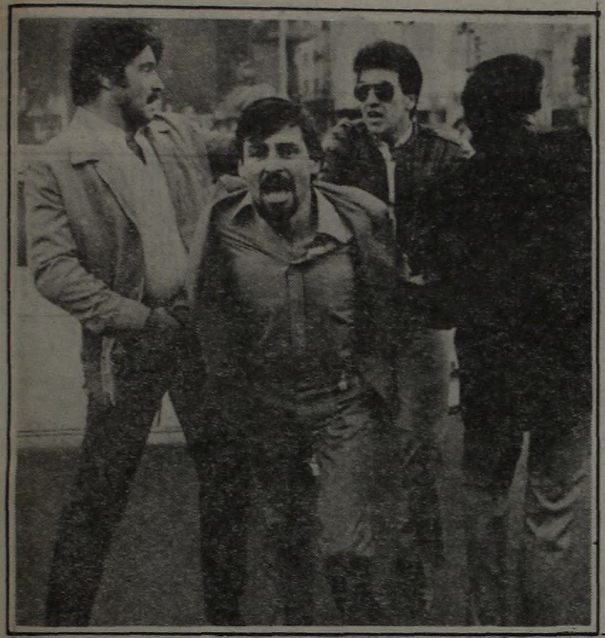

Otro testimonio de la tarde violenta. Uno de los manifestantes es conducido detenido por policías de civil.

DE ARRESTOS

La enorme tensión nerviosa hizo eclosión en esta mujer que sufrió un desmayo cuando marchaba hacia la Plaza de Mayo junto a otros obreros. Debió ser asistida por varias personas que iban en una de las columnas.

Retorciéndole el brazo para que no se resista, este joven es conducido a la seccional

La represión policial fue extremadamente dura y uno de los manifestantes es conducido casi en vilo

Espectacular caza del hombre en plena Diagonal

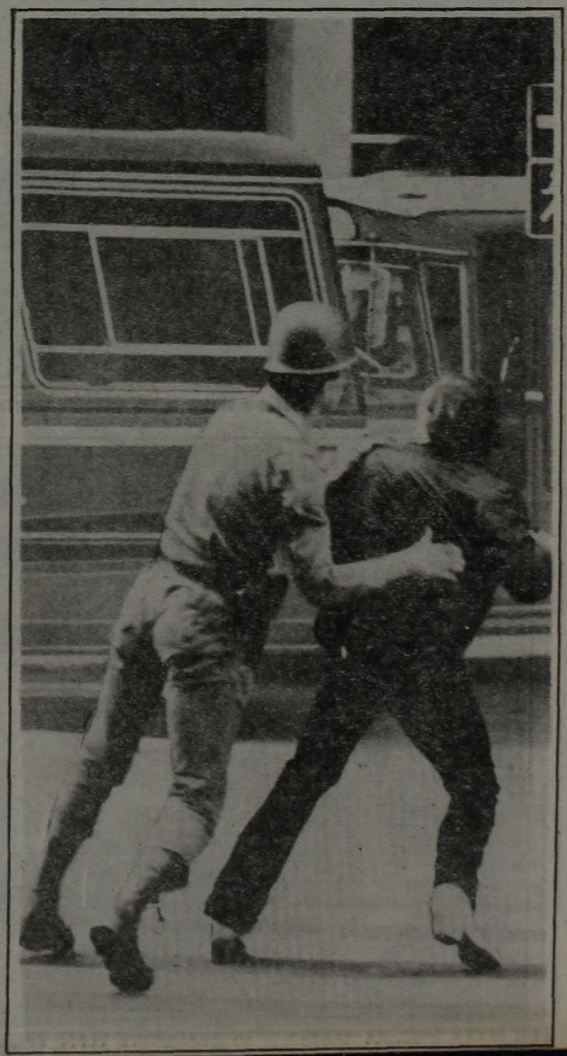

LA MOVILIZACION DE

En fila, manos en la cabeza y apuntados por fusil automático

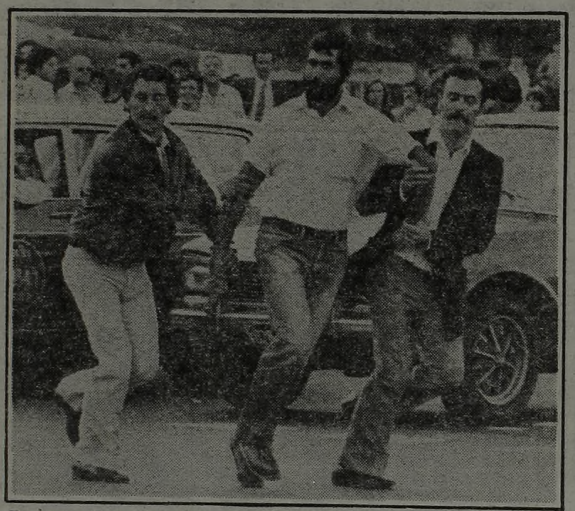

Personal policial de civil se lleva a un manifestante.

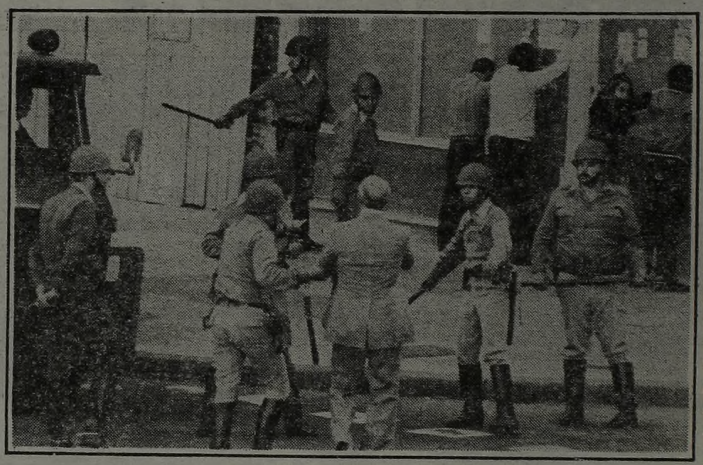

Se quiere zafar pero no puede. Hubo cerca de 2.000 personas detenidas.

●

No se escapó nadie. Un empleado trata de probar que no es un revoltoso. A la pared.

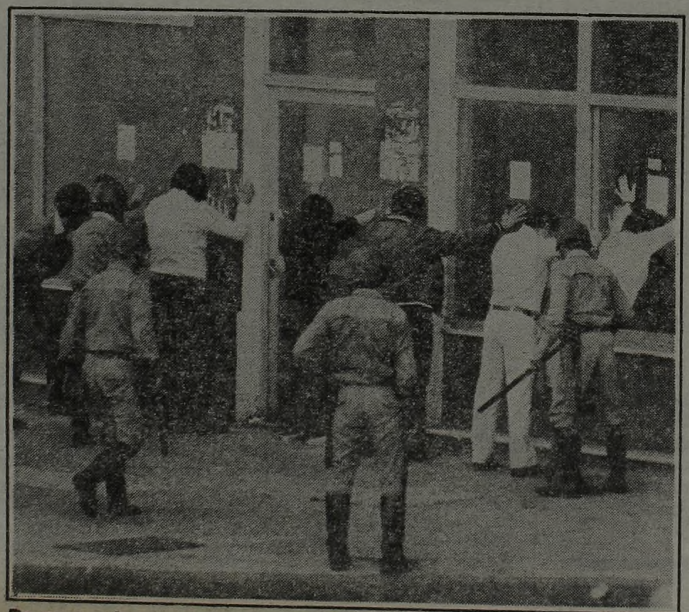

De cara a la pared. Un grupo de trabajadores es palpado de armas.

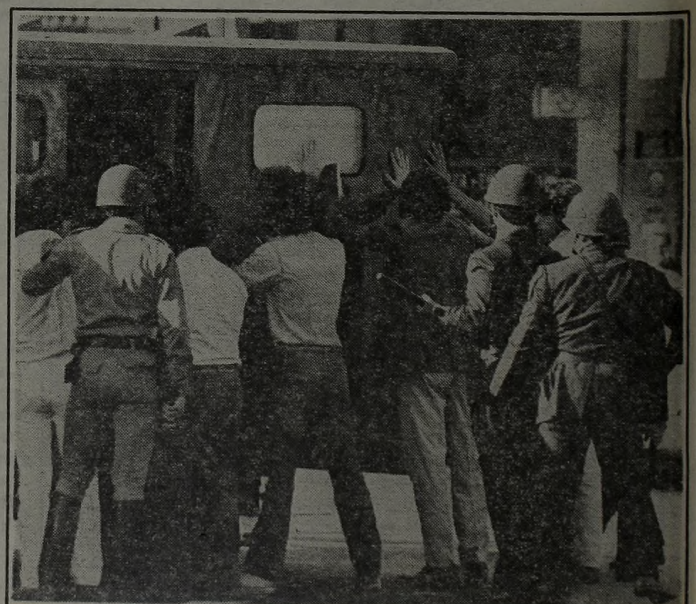

Manos en alto y contra el celular. Fuerte custodia a los apresados.

LOS BASTONES LARGOS

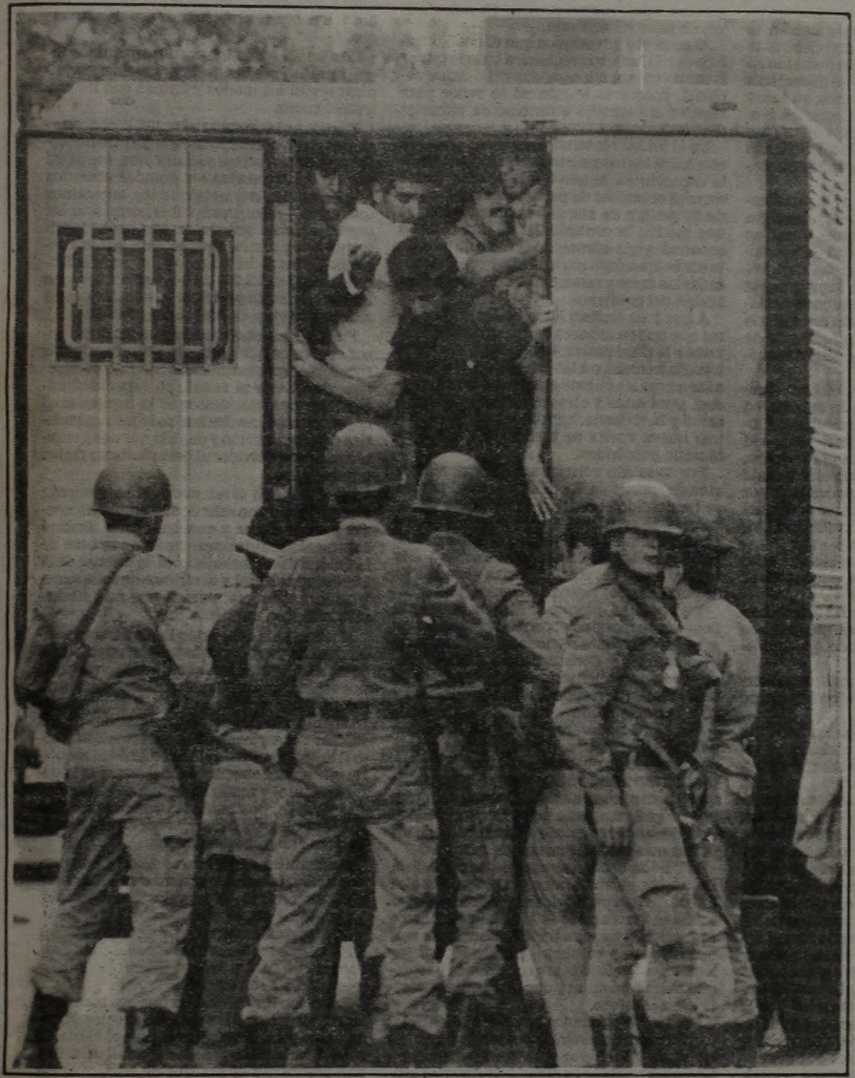

Un camión celular de la Federal colmado por manifestantes detenidos en el centro.

Otro de los detenidos en los incidentes en pleno centro.

Un joven es detenido por un policía. Severa represión.

De Corrientes y Florida, a prisión.

Numerosos manifestantes son obligados a arrojarse cuerpo a tierra en un momento de enorme confusión.

SEVERO DOCUMENTO GREMIAL

La CGT Difundió la Proclama que no Pudo Llegar a Manos del Presidente

Los abogados de la CGT entregaron anoche a la prensa el severo documento que iba a ser elevado por ese organismo sindical al presidente Galtieri, tras el frustrado acto en Plazo de Mayo. El texto es el siguiente:

"La Argentina atraviesa la más grave crisis de toda su historia.

"La verificación de este hecho no proviene solo de los trabajadores. Todos los sectores de la vida nacional coinciden en ello. Incluso, desde el gobierno mismo no puede ya disimularse más esta caótica circunstancia, aunque hasta el presente haya exhibido una manifiesta incapacidad para superarla.

"La crisis es, por sobre toda otra consideración, política y moral y por ello se extiende a lo largo y a lo ancho de toda la sociedad argentina, socavando los pilares mismos de la nacionalidad.

"¡La República está en peligro! ¡Hay que salvarla!

"En esta urgente tarea de reconstruir la nación, todos los argentinos tenemos un papel protagónico que cumplir.

"El peligro que se cierne, y la grandeza de la misión a que convocamos es tal, que nadie puede mantenerse ajeno, obstaculizarla o prescindir de la responsabilidad que le cabe, so pena de convertirse en traidor a la Patria.

"La persistencia desde el comienzo del actual Proceso en aplicar la receta de la dependencia, la marginalidad y el atraso, ha tenido éxito en lo económico y en lo político.

"La destrucción del aparato productivo nos ha relegado a la condición de país agro - pastoril concebido por el proyecto del ochenta, al mismo tiempo que una deuda externa, que desde 1976 a la fecha se ha quintuplicado, ha enajenado la capacidad de autodeterminación para atar nuestra bandera al carro triunfal de los banqueros internacionales.

"¿Cuál ha sido la premisa que ha guiado un proceso semejante? Es que nuevamente se ha apelado a la arcaica mentalidad de la molicie del roquismo, que hizo del trabajador del campo y la ciudad un paria marginado del pseudo desarrollo de fines de siglo pasado, caracterizado por la transferencia de la renta nacional a los monopolios internacionales y a los sectores nativos que, hoy como ayer, se han encaramado en las instancias económicas del poder, asumido en esta hora por el Proceso de Reorganización Nacional.

"Lo que no pudo lograr ningún ejército extranjero en 172 años de vida independiente, lo consiguió un grupo de aventureros económicos en solo seis años de Proceso.

"Las consecuencias que ello tiene y tendrá en el plano social son inimaginables, pues las carencias que hoy padecen los trabajadores por la desocupación galopante y los salarios de miseria que perciben quienes aún conservan sus puestos de trabajo, es una grave hipoteca para las generaciones futuras que heredarán las lacras físicas, síquicas y morales de la falta de adecuada alimentación, cuidado de la salud, vivienda decorosa, o posibilidad de educación.

O es acaso que para modernizar —según el remanido slogan— se debe recurrir a las tesis que preconizan destruir el país para luego construirlo, como pretendió hacerlo Martínez de Hoz según él con el consentimiento del gobierno militar, a través del aperturismo sin aranceles y la introducción de productos sofisticados de consumo, a la manera de las cuentas y chiches que recibían los indios de la conquista para entregar el oro de América.

De ahí la crisis caótica del campo con sus endemias y epidemias; de ahí la quiebra de las economías regionales y de los pequeños y medianos productores agropecuarios; de ahí la destrucción del aparato industrial y de la mano de obra nacional considerada entre las primeras del mundo; de ahí el incremento de la mortalidad infantil; de ahí también la construcción de más de cien mil viviendas de lujo y el impresionante material distraído en autopistas que no funcionan y se financian a costa de impuestos confiscatorios, en tanto las villas miseria avanzan en progresión geométrica, la vivienda del trabajador es solo un recuerdo y la clase media va convirtiendo barrios y lugares otrora dignos en macroconventillos infernales.

De ahí el triste espectáculo de la proliferación de vendedores ambulantes y mendigos niños aún, de barrios y ciudades aledañas dominadas impúnemente por la delincuencia en auge derivada de la marginalidad, y el estado de salud de la población llevada hoy al nivel de los más típicos países subdesarrollados, mientras la crónica periodística a diario informa sobre una cadena impresionante de negociados y toda otra clase de delitos económicos.

Así estamos en plena subversión económica, como siempre madre de la subversión ideológica, del caos y de la disolución nacional, destruido el salario como la renta del factor fundamental del proceso productivo, convirtiéndolo en pérdida cada vez mayor, de forma tal que el desocupado se destruye por la vía de la marginación, mientras que aquel que trabaja se destruye por insuficiencia vital.

¿Hasta cuándo un noble pueblo que sabe que habita una tierra pródiga, puede tolerar semejante avasallamiento?

Pero si éstas son algunas de las formas con que la crisis se nos manifiesta, no podemos llamarnos a engaño suponiendo que la misma es solo económica.

Por el contrario, aquí debemos preguntarnos por qué causa hemos llegado a semejante extremo.

El gobierno carece hoy de un legítimo proyecto nacional y de una conducción representativa del conjunto de las fuerzas sociales, capaz de efectivizarlo.

Esa falencia es la que —más allá de lo señalado en el plano económico - social— nos mantiene erráticos y sin definiciones serias en las grandes cuestiones de política nacional e internacional que el país debe afrontar.

En el plano continental, América latina toda sangra por esa llaga abierta que es Centroamérica, campo de enfrentamiento de las superpotencias, a costa del sacrificio y el dolor de pueblos históricamente marginados y oprimidos. Frente a ello nuestro gobierno parece no haber percibido que ninguna violencia —sea de izquierda o de derecha— es la propuesta válida que podemos ofrecer los argentinos para superar la crisis, sin avasallar la soberanía y dignidad de esos pueblos.

En el plano de la propia soberanía, lejos de tomar en cuenta la dolorosa experiencia ajena antes señalada, el gobierno no solo no resuelve los conflictos heredados de otras gestiones militares, sino que se obceca en llevar adelante un programa de desnacionalización y privatización que terminarán por transferir al extranjero los últimos resortes de autonomía que aún nos restan.

Prueba de ello son los proyectos de privatización del subsuelo, o de empresas que entienden en áreas estratégicas de nuestra economía, tal el caso de le energía (Yacimientos Petrolíferos Fiscales), de la defensa nacional (Fabricaciones Militares), del transporte y las comunicaciones (ENTel - Flota Fluvial - ELMA), o de seguros (Institutos Provinciales - Caja de Ahorro - INDER), tan solo por nombrar algunos, sin mencionar una pretendida racionalización del Estado que hasta ahora solo ofrece el triste panorama, al mismo tiempo que la demora injustificada en grandes obras hidroeléctricas en zonas claves de nuestro territorio.

Al respecto advertimos que el pueblo trabajador de la Patria rechazará todo lo que se firme o convenga a espaldas del destino nacional, porque la Nación no se vende para reparar el capricho enfermizo de minorías deshauciadas.

En el ámbito interno al haberse arrasado con todos los mecanismos institucionales de la democracia, se privó a la Nación de los canales orgánicos de participación y control de la gestión de sus gobernantes, carencia que motivó la continuidad de una filosofía económica que aprovechó el vacío de proyecto antes apuntado para incidir y condicionar todas las áreas y estamentos del poder y de la acción del gobierno.

A qué país aspiran los actuales gobernantes que no son capaces de dar una respuesta justa a la clase pasiva, que entregó su vida al trabajo fecundo, o a las jóvenes generaciones a las que se les impide el acceso a la universidad, pues éstas y otras prioridades como la salud y la vivienda, han sido subordinadas a una nueva vuelta de tuerca de la obsoleta filosofía económica.

Por todo ello volvemos a nuestra afirmación del principio. La crisis es moral porque se ha perdido el orden y la jerarquía de los valores, lo que llevó a confundir autoridad con disciplina formal y subordinar lo principal —los altos objetivos de la Nación— a lo secundario —las conveniencias económicas sectoriales y los negociados particulares.

Y es política, porque se negó la soberanía popular, se marginó al conjunto social de las grandes decisiones nacionales, y por sobre la democracia y la Constitución Nacional se enseñoreó un régimen autoritario y las Actas de un Proceso que responde a una parcialidad y no a la Nación toda.

Frente al panorama descripto, sin duda parcial e incompleto, pues el terrible drama que vivimos no puede llegar a expresarse en toda su intensidad con palabras, ¿es posible que quienes gobiernan no se hayan preguntado por qué causa aún no se ha producido el estallido social que poco nos diferencia de los países más convulsionados de América?

Ello no ha ocurrido no solo por acción de la Divina Providencia, sino porque en nuestra Patria existen un movimiento nacional, cuya columna vertebral es el Movimiento Obrero Argentino, y una doctrina nacional que mal que les pese a muchos —por derecha y por izquierda— está más viva que nunca y representa una esperanza y una propuesta concreta para el futuro.

Pero a esa esperanza hay que alimentarla, explicitar su contenido y sus metas y generalizarla no solo en el seno de la sociedad argentina, sino también en el resto de América latina, como baluarte y bandera de la verdadera liberación de nuestros pueblos y muro de contención de toda hegemonía foránea.

Los trabajadores argentinos sostenemos que solo la democracia política y la concertación social, son los caminos que en forma convergente pueden llevarnos a la meta común de la superación del atraso, la marginalidad y la miseria.

En función de lo primero, exigimos que sin más dilaciones se pongan en marcha los mecanismos institucionales que nos permitan contar en un plazo perentorio con la plena vigencia de las instituciones republicanas, con un gobierno elegido por el pueblo, sin condicionamientos, exclusiones ni sofisticadas rectorías; con un ejercicio real de los derechos y garantías constitucionales, para lo que se hace imprescindible levantar el estado de sitio, derogar toda la legislación represiva, liberar a todos los detenidos por razones políticas y gremiales y ofrecer la clarificación definitiva sobre el problema de los desaparecidos.

Ello implica que los partidos políticos tegan la suficiente libertad para actuar y organizar según los modos y formas que les son tradicionales.

En orden al segundo elemento, la concertación social —que implica el encuentro honesto y leal de las fuerzas sociales para que de un amplio debate surjan los grandes acuerdos fundacionales del país que los argentinos queremos— es imprescindible normalizar las organizaciones gremiales, reconocer legalmente la legitimidad que ostenta la Confederación General del Trabajo y desterrar la filosofía de la Ley 22.269 de Obras Sociales, que atenta contra un principio básico de nuestro sistema de vida, la propiedad privada.

Pues, de qué otra manera pueden darse pasos concretos que permitan preservar la paz social, recomponer nuestro aparato productivo, devolverle al salario su capacidad adquisitiva perdida, desterrar la inmoralidad especulativa e insuflarle al país todo una mística de construcción y de vida que nos permitan superar y olvidar el oscurantismo de los ultimos años.

De qué modo si no, podrá el Movimiento Obrero Argentino salir de sus propias fronteras para predicar y construir en el ámbito continental sus propuestas sobre la base de la unidad de los trabajadores, la defensa de la identidad cultural y el rechazo de toda penetración extranjera, para lograr una liberación real y no utópica.

Nuestro país deberá ser la obra libre, mancomunada y solidaria de todo su pueblo, que ya no admite más la alquimia económica que nos asfixia; que pretende que la educación no sea un privilegio para elegidos, sino un instrumento eficaz para la transmisión de los valores del ser nacional y la formación integral de los hombres que la comunidad requiere; que quiere ofrecerles a sus mayores la garantía moral y material de una vejez digna y sus jóvenes, posibilidades concretas y una causa noble para luchar y vivir en la Argentina y no emigrar al extranjero.

En definitiva, una concertación y una participación que sean la alternativa válida contra toda forma de oligarquización del poder, surjan éstas del funcionariado y los servidores de las multinacionales, o de 'vanguardias lúcidas' que sostienen que el poder nace de la boca de un fusil o del uso discrecional de la represión y de la fuerza.

Estas son las reflexiones que nos merece la actual situación y los cursos de acción insoslayables para devolverle al país el clima de convivencia civilizada, de dignidad perdida y que restituyan el espíritu de participación política y social libre, concertada y en orden.

Los trabajadores tenemos una escala de valores. Para nosotros primero es la Patria, consigna que nos grabara a fuego en nuestras conciencias nuestro inmortal conductor. No por ello postergamos nuestras legítimas reivindicaciones sectoriales sino que exigimos salarios justos, plena ocupación y una vida digna. Pero sabemos también, que ello solo será posible en un país que despliegue todos sus potenciales ocupando el lugar que le corresponde en el concierto mundial.

Ese es el único sentido que tienen estas reflexiones como culminación de la convocatoria a la movilización efectuada por la CGT y cuyo destinatario es el pueblo argentino. El gobierno tiene ahora la palabra. Rogamos a Dios que lo ilumine para que no dilapide esta oportunidad histórica que se le presenta de evitar acontecimientos que el Movimiento Obrero no desea".

ESTAFAS POR 800.000 MILLONES: UNA FALSA DISTRIBUIDORA Y SUCURSAL DE BANCO NACION

La policía detuvo a dos hábiles estafadores —de frondoso prontuario, según dijeron— acusados de haber desarrollado maniobras por valor de 1.500 millones de pesos nuevos. El parte oficial sostiene que se trata de Rubén Alberto Miglione Lavalle, 44, con tres capturas pendientes y de Herminio Paola, 56, buscado por varios affaires similares.

Los nombrados encontraron una cédula de identidad a nombre de Mario Gilberto Dávila, y con ese documento abrieron cuenta en el City Bank, número de aportes al IVA y la DGI. Luego se dedicaron a comprar mercaderías, pagando con cheques a treinta, sesenta y noventa días, colocando la mercadería en un depósito ubicado en la calle Eustaquio Frías 357, en el barrio de Villa Crespo. La primera compra, realizada a dos mayoristas fue de sidra, champán y otras bebidas por valor de 1.100 millones de pesos, y la segunda consistió en diversos artículos de almacén por 300 millones, todo en pesos nuevos. Paralelamente comenzaron a operar en la venta de la mencionada mercadería bajo la razón social, falsa desde luego, de "Distribuidora El Delfín". La sorpresa llegó para los que les habían entregado las mercaderías cuando fueron a cobrar los cheques correspondientes: no tenían fondos o simplemente se trataba de cuentas cerradas. También fue detenido el dueño del depósito, Pedro Luis Lombardi, 53 años.

● OTRO CASO

SAN LUIS, 31 (De nuestro corresponsal).— La sucursal local del Banco de la Nación Argentina habría sido objeto de una defraudación que alcanzaría la suma de 6.500 millones, perpetrada por un empleado de cuentas corrientes.

Según las fuentes el autor de la sustracción habría sido el encargado de operar la máquina contabilizadora de las cuentas corrientes, Héctor Ricardo Loyola, quien se encuentra prófugo, en colaboración con Marcelo Cruseno, y su sobrina María Aurora Pérez, quienes se hallarían detenidos.

La sustracción, según explicó una fuente oficiosa, se habría realizado por etapas.

TERROR SIN FRENO EN ESPAÑA: EL ETA EJECUTO A UN MEDICO

SAN SEBASTIAN, España, 31 (AFP).— El médico jefe traumatólogo de la residencia del seguro social de aquí, Ramiro Carasa Pérez, de 38 años, fue encontrado muerto con un balazo en la cabeza anoche en la localidad de Urinieta, en la provincia vasca de Guipúzcoa, se supo de fuentes oficiales.

El cadáver estaba con las manos atadas.

Una llamada anónima indicó al diario "Eguin" dónde se encontraba el cadáver.

Según fuentes oficiales Carasa Pérez se negó a atender a una persona herida que pertenecía a la organización independista vasca ETA-Militar.

Con el atentado de hoy asciende a 10 el número de personas muertas como consecuencia del terrorismo en el país vasco español desde que comenzó el presente año.

El viernes pasado, el delegado de la Compañía de Teléfonos de la provincia de Guipúzcoa fue asesinado y un policía que lo escoltaba resultó gravemente herido.

El atentado fue reivindicado por los Comandos Autónomos Anticapitalistas.

● ATENTADO AL TREN

PARIS, 31 (AFP).— El Batallón Vasco Español (BVE), que a través de una voz anónima reivindicó hoy en Bilbao, España, el atentado perpetrado el lunes pasado contra el tren francés Capitole, es una organización de extrema derecha que organizó ya numerosas acciones terroristas en Francia, pero la credibilidad de esta reivindicación es todavía discutida.

Por ejemplo, el importante robo de armas en un cuartel en Clauzel, el 8 de diciembre pasado, provocó una cascada de reivindicaciones, entre ellas la del BVE, pero poco después la policía detuvo a los vulgares delincuentes.

APARECIO EL MAFIOSO CONFORTE

RIO DE JANEIRO, 31 (UPI).— Joe Conforte, el famoso y fugitivo operador de un "burdel" en Nevada que pagó fianza y desapareció de Estados Unidos hace más de un año, ha reaparecido en Brasil.

Dueño del célebre Mustang Ranch al este de Reno, Nevada, Conforte fue acusado de cuatro cargos por evasión de impuestos y sentenciado a 20 años de prisión.

En diciembre de 1980, Conforte eludió la presentación ante la Corte, perdió los 240.000 dólares de su fianza y fue declarado fugitivo por las autoridades norteamericanas.

Pero Conforte resurgió el mes pasado durante el famoso carnaval de Río de Janeiro.

Aunque trató de pasar inadvertido, su fotografía y su presencia fueron registradas en un semanario brasileño, "Istoé".

Un agente de la Policía Federal de Brasil dijo ayer que "nadie con el nombre de Conforte ingresó recientemente al país". Pero, agregó: "El pudo entrar con otro nombre".

Se Pasea lo más Pancho por Brasil

Fuentes norteamericanas han dicho que Conforte compró un restaurante italiano muy elegante en una zona divisoria de las urbanizaciones costeras de Copacabana e Ipanema.

Según la información de "Istoé", durante el carnaval de Río, Conforte fue uno de los invitados de honor de Castor de Andrade, un famoso jugador y empresario.

Castor, según se lo conoce, comanda un club de fútbol, una escuela de samba y ha sido acusado de manejar el "juego de animalitos", un sistema de apuestas ilegales, siendo detenido al menos una vez por sus actividades.

Conforte se encuentra siempre acompañado de dos o tres guardaespaldas, dijo la revista.

● CONDENADO A MUERTE

SAINT GEORGE, Estados Unidos, 31 (UPI).— Un capellán de la prisión de Utah apremió a Gary Gilmore a encarar el pelotón de fusilamiento y el convicto aceptó, en la esperanza de que otros dos enemigos suyos también serían ejecutados, se reveló ayer.

Gilmore fue puesto frente a un pelotón de fusilamiento el 10 de enero de 1977, por el asesinato de dos hombres.

Fue el primer hombre en ser ejecutado luego de 10 años de moratoria en la pena capital. Su vida fue tema de "La canción del verdugo".

Cline Campbell, un mormón que sirvió de capellán en el pabellón de la muerte de la cárcel de Utah, entre 1974 y 1977, dijo que convenció a Gilmore de encarar la ejecución, luego que el asesino intentó dos veces suicidarse, diciéndole: "¿no deseas matar a un perro?".

Campbell manifestó que Gilmore odiaba a los asesinos Dale Pierre y William Andrews y deseaba estar seguro de que serían ejecutados por la tortura y muerte de tres personas en 1974, en un negocio de artículos domésticos de Ogden, Utah.

Tanto Pierre como Andrews siguen vivos, y han apelado sus sentencias.

BESTIAL
Policía Sometió a Niña en Cementerio

BRUJAS, Bélgica, 31 (EFE).— Un tribunal local ha condenado a dieciocho meses de carcel a un policía de 46 años por haber violado a una niña de 13 en un cementerio.

El agente Romain Conteny deberá, además, pagar 1.200 dólares de multa y otros 6.000 a la familia de la niña.

Curiosamente, el apellido Content significa en español "contento", que es como debe estar el violador de niñas ante la relativa benignidad de su condena.

APORREADA
Periodista Yanqui por los Soviéticos

MOSCU, 31 (ANSA).— Una periodista norteamericana informó hoy que había sido golpeada y robada mientras se encontraba, el domingo pasado, en Kiev, Ucrania, donde iba a encontrarse, a título personal, con amigos judíos a los cuales se les ha negado hasta ahora la visa para salir de la URSS.

Según afirmó la periodista, Anne Garrels, 30 años, corresponsal de la red televisiva norteamericana "ABC", la agresión podría haber sido organizada por las autoridades para desanimar semejantes contactos.

Anne Garrels, que trabaja en Moscú desde hace dos años, informó que cuatro individuos la habían seguido durante todo el día en Kiev y que uno de ellos en pleno centro de la ciudad la agredió, tratando de arrebatarle el bolso y, después de haber caído a tierra, la arrastró por unos treinta metros.

La periodista agregó que el bolso le fue restituido al día siguiente por la policía sin ninguna explicación, sin los 500 dólares que contenía y con algunas cartas claramente abiertas.

DESAFIO EXTREMISTA
Atentados Siguen Sacudiendo a Perú

LIMA, 31 (ANSA).— Desafiando las advertencias del gobierno, los grupos terroristas continúan realizando nocturnos operativos de sabotaje contra las instalaciones eléctricas en Lima y ciudades del interior del Perú.

A pesar de las grandes movilizaciones policiales de contrainsurgencia en Lima y el convulsionado departamento de Ayacucho, las huestes sediciosas están ejecutando sincronizados ataques a poblados de la serranía peruana, despistando así a los agentes del orden.

Se desconoce hasta el momento el resultado de los últimos operativos policiales para capturar a más de doscientos prófugos de la cárcel de Ayacucho, presuntamente guiados por elementos del ultraizquierdista "Sendero Luminoso", fracción disidente del Partido Comunista peruano que proclamó la lucha armada.

También se desconoce si el gobierno del presidente Fernando Belaúnde Terry ha resuelto que la fuerza armada intervenga en la represión.

Noticias sobre el particular no se conocieron ayer, no obstante que fuentes gubernamentales anunciaron noticias en torno a la eventual intervención de los militares.

En la víspera, varias ciudades —incluida esta capital— sufrieron un prolongado corte de energía eléctrica, pero se desconoce si el "apagón" fue provocado por atentados dinamiteros contra las torres.

AMENAZA INFERNAL
Volcán Hace Peligrar Pueblos Mexicanos

MEXICO, 31 (ANSA).— Varios aeropuertos de los estados de Oaxaca y Veracruz podrían ser cerrados en las próximas horas, debido a que la densa capa de cenizas del volcán "Chichonal" ha comenzado a expandirse hacia aquellas zonas.

Las autoridades aeronáuticas, que ayer se vieron obligadas a cerrar los aeropuertos de Chiapas —lugar donde se encuentra el volcán—, y Tabasco; indicaron que de continuar este problema, en las próximas vacaciones de Semana Santa muchos viajes podrían frustrarse con grandes pérdidas.

Los ganaderos de los estados afectados dijeron que ahora están en peligro de morir 75 mil cabezas de ganado debido a que los pastizales se han echado a perder, así como el forraje en toneladas que ya estaba listo.

El gobernador del estado de Chiapas, Juan Sabines Gutiérrez, solicitó del gobierno estatal el envío de carros de ferrocarril y trailers para sacar de la zona al ganado y evitar que muera. Por su parte el secretario de Agricultura y Recursos Hidráulicos, Francisco Merino Rabago, se mantiene pendiente de los daños ocasionados a los agricultores para otorgarles apoyo.

El secretario de la Defensa Nacional, general Féliz Galván López se encuentra desde esta tarde en el área afectada dirigiendo las operaciones de emergencia.

PRINCIPITO
El hijo de "Di" Nacerá en Julio

LONDRES, 31 (UPI).— Un anciano paciente se enteró de la noticia que eludió a la prensa británica por meses: el bebé de la princesa Diana debe nacer el primero de julio, día en que ella cumplirá 21 años.

El palacio de Buckingham anunció que la princesa de Gales estaba conversando con Edwin Wilson, de 74 años, durante una visita a un centro médico de Leeds, cuando se reveló el bien guardado secreto, para sorpresa del príncipe Carlos.

Dado que todo el mundo en Gran Bretaña esperaba al bebé para junio, Wilson dijo a la princesa que sería bueno que el heredero de la corona llegase a tiempo para su 75° cumpleaños, el 10 de junio.

Diana se rió.

"¡Oh, no!", exclamó. "Debe nacer en el mío".

BOLIVIA: LA HUELGA FUE TOTAL

LA PAZ, 31 (EFE).— Tras cumplir dos días de huelga general, los trabajadores bolivianos, que consiguieron paralizar la actividad del país, han dado una demostración de su fuerza al régimen militar aunque sus salarios siguen congelados.

La ilegal pero, según se ha visto, poderosa Central Obrera Boliviana (COB), convocó a la huelga para protestar por la política de saneamiento del gobierno del general Celso Torrelio, al que los paros masivos pusieron en una difícil situación.

Antes y durante la protesta laboral del lunes y martes cundieron en La Paz los rumores de golpes y conspiraciones, atenuados por la súbita y firme declaración de apoyo al régimen que formularon los Estados Unidos el lunes.

El embajador norteamericano en La Paz, Edwin Corr, expresó su respaldo a los intentos de Torrelio de acabar con la grave crisis económica boliviana y al recién iniciado diálogo con las fuerzas políticas y sociales.

Sus palabras disiparon los temores de cambios en la cúpula de poder que se extendían al amparo del caos laboral en que quedó sumido el país.

En La Paz y Cochabamba la huelga fue generalizada, al igual que en las áreas mineras.

A pesar de las advertencias gubernamentales de que la alteración del orden sería drásticamente reprimida y de que se anunciaron sanciones salariales para los huelguistas, el paro concluyó sin que se produjeran incidentes de importancia.

La Iglesia Católica había pedido calma y comprensión tanto a obreros como a gobierno para evitar que se repitieran los sucesos de Cochabamba, donde murieron el viernes seis manifestantes en enfrentamientos con las fuerzas del orden.

La COB convocó a la huelga general también en protesta por esos incidentes y algunos grupos laborales anunciaron manifestaciones y entierros simbólicos de las víctimas, que se realizaron sin novedad.

Las medidas económicas adoptadas por el régimen militar en febrero y a mediados de marzo han supuesto una devaluación de hecho del peso boliviano cercana a un trescientos por ciento y originaron la duplicación y triplicación de los precios.

FATAL MANIOBRA MILITAR

FORT IRWIN, Estados Unidos, 31 (UPI).— Cuatro paracaidistas murieron y más de 100 resultaron heridos, 20 de ellos de gravedad, en unas maniobras realizadas hoy en el desierto del sur de California, el mayor ejercicio de su clase desde la Segunda Guerra Mundial.

En la operación "Aguila Gallarda '82" participaron casi 3.000 paracaidistas de la famosa 2da División Aerotransportada de Fort Bragg, en Carolina del Norte, y 90 aviones de carga de la fuerza aérea.

Las autoridades dijeron que el ejercicio de salto casi fue cancelado debido a los fuertes vientos reinantes, pero aseguraron que en el momento de saltar no existían condiciones peligrosas.

El teniente general del ejército Robert Kingston, comandante de la fuerza de desplazamiento rápido, dijo que dos soldados murieron al no abrírseles el paracaídas, y otro al caer sobre maquinaria pesada. El cuarto pereció a causa de las heridas sufridas al tocar tierra.

GRECIA: VIOLENTO SISMO

ATENAS, 31 (UPI).— Un fuerte temblor que registró una intensidad de 5,1 en la escala de Richter estremeció a las islas del mar Jónico, frente a la costa occidental de Grecia, informó hoy el Instituto Sismológico de Atenas.

El Instituto señaló que el epicentro del temblor fue a unos 290 kilómetros al oeste de Atenas en el mar Jónico.

Según la policía, el temblor estremeció las islas de Zakynthos, Cefalonia y Levkas, donde los aterrorizados residentes escaparon a las calles. Agregó que no se registraron daños materiales ni víctimas.

● TIFONES TRAGICOS

MANILA, 31 (DPA).— Ciento catorce muertos, 17.000 casas destruidas y unas 300.000 personas sin hogar es el trágico balance de los dos ciclones.

En la víspera y tras recibir los informes sobre los daños que causó el fenómeno, el presidente Ferdinand Marcos declaró zonas de emergencia a seis provincias de la costa este.

ESTA ES LA SEMANA DE BOCA

Más Renuncias y Reuniones con Jugadores por los Contratos

Luego de la resonancia que produjeron las renuncias presentadas por Domingo Corigliano y Antonio Moreiras a la Comisión Directiva de Boca, el primer equipo debió resignar su invicto en Mendoza, en un accidentado partido que arrojó la expulsión de 3 jugadores fundamentales en el andamiaje boquense, que oscurece el futuro futbolístico de los auriazules. Todo esto sumado, convulsionó aun más el vapuleado presente "xeneize" que volvió a ser conmovido por la renuncia del tesorero Jorge Altounian en un momento en el que se comenzará a conversar seriamente sobre la renovación de los contratos del plantel profesional.

● CHAU ALTOUNIAN

La **Comisión Directiva de Boca** recibió la tercera renuncia consecutiva por parte del tesorero **Jorge Altounian,** que solidarizándose con sus colegas **Corigliano y Moreiras,** se alejó del club en un tiempo más que difícil. Cabe recordar que **Antonio Moreiras** fue quien acusó de **"administración fraudulenta"** al presidente **Noel** y al secretario **Abbatángelo,** que según el ex dirigente, había causado un perjuicio de **un millón de dólares a la entidad de La Rivera.**

En vista de la actitud asumida por **Altounian,** se espera de un momento a otro que **Alberto Rodríguez** también presente la renuncia a su cargo en la **Comisión Directiva como secretario de Actas.** Dicho directivo conformaba el llamado **"grupo financiero"** que había comandado el club desde su advenimiento al poder, y por ser el único que todavía no declinó su gestión ante el resto de la directiva boquense, son cada vez más insistentes las versiones que señalan que estaría al caer tal renuncia.

● CONTRATOS

Al mismo tiempo, en la cabeza de **Noel y Abbatángelo** sigue rondando el tema de los contratos de los jugadores. Este ha sido un inconveniente que se mantiene desde que **Boca** iniciara su gira por **Centro y Norteamérica** y Japón, sin que nunca se pudiera llegar a un acuerdo total.

De todas maneras, los dirigentes **"xeneizes"** se encuentran muy contentos con la campaña que viene cumpliendo su primer equipo, y por tal razón se resolvió otorgar el premio ante **Gimnasia y Esgrima de Mendoza** como si hubiera empatado el partido. Los jugadores a su vez se encuentran ansiosos por saber cuándo se les efectivizará el sueldo **de febrero,** y esperan que sea en el transcurso de esta semana.

Roberto Mouzo, Miguel Angel Brindisi y Oscar Ruggeri se presentaron antes de los previsto al **Tribunal de Disciplina,** que juzgará sus expulsiones en el encuentro que libraron el domingo, en **Mendoza.** Los **3 jugadores boquenses** presentaron su descargo con **24 horas de anticipación** para que el referido organismo punitivo tenga más tiempo para analizar los incidentes suscitados en el estadio mundialista de la provincia andina.

Según informaciones extraoficiales, tal actitud fue asumida debido al nutrido expediente que presenta el **zaguero Ruggeri.**

Se especula con el hecho de que este tipo de actitudes es contemplada por el reglamento con suspensión que va de diez a veinte partidos, de acuerdo con la grevedad de los hechos. El tribunal se expedirá mañana, y allí terminarán las dudas.

Por el tenor del informe pasado por el **árbitro Barraza,** dicho defensor habría querido agredir de hecho al linesman. Esto evidentemente podría causarle a **Ruggeri** una severísima sanción que lo marginaría del equipo por el resto del **campeonato Nacional.**

Por otra parte, **Martín Benito Noel** fue citado a concurrir al juzgado, el **próximo viernes a las 10,** como presidente de la institución auriazul. **Boca** sigue ardiendo.

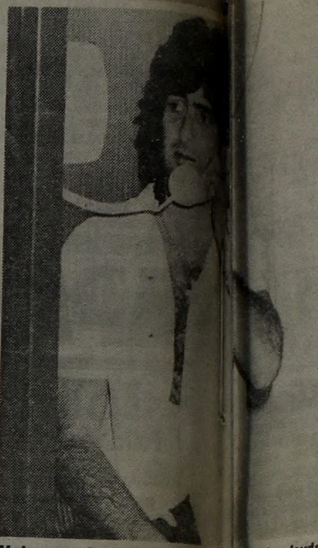

Hola ¿con Aragón? ¿Sí? Sabe, qu... cobrar lo adeuda...

BOCINAZOS

CAVAGNARO SE PUSO COLORADO

Carlos Cavagnaro antes y después. Antes de que El Porvenir (equipo que como se sabe, asesora) juegue con All Boys dijo sin ponerse colorado:

"Este equipo dará que hablar. Acuérdense de lo que les digo. Me atrevo a asegurar que hará un campañón este año. Ya van a ver cuando pasen las fechas y gane siempre. Me atrevo a asegurarles que tiene más poderío que aquel conjunto de Unión que tuve la suerte de dirigir, donde jugaban Pumpido, López, Cárdenas, Luque y Ali. Y eso que aquel era un equipazo".

Después de la catastrófica derrota de El Porvenir frente a All Boys, Cavagnaro dijo... No, no dijo nada. Cerró la boca, agachó la cabeza y se puso colorado. Nadie se atrevió a preguntarle nada... por respeto.

Gringo y Cocinero

El gringo Zuttion se quiso hacer el cocinero. Fue a la casa de un amigo que usa espeso bigote y le dijo que no se preocupara por la comida porque él había aprendido a cocinar "de chiquito". Hizo comprar los ingredientes para preparar milanesas a la napolitana. El amigo entusiasmado gastó más de 10 millones de los viejos (los últimos que le quedaban) y compró de tode en abundancia. El jugador de Argentinos se puso un delantal y también puso manos a la obra. Tardó más de cuatro horas. A las dos de la mañana le explicó al amigo que el pan rallado era malo, que la carne era dura y que las milanesas no le habían salido bien. Terminaron comiendo pizza en un bar de la esquina...

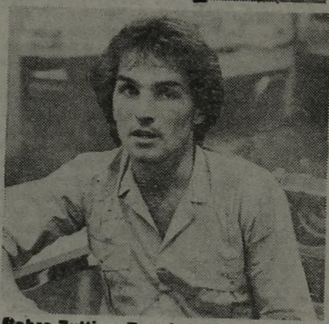

Pobre Zuttion. Terminó comiendo pizza.

Dieguito quedó bien con los galanes.

Diego, Bondadoso

La bondad de Maradona no tiene límites. Todos conocemos el corazón grande del genio y es por eso que cosas como las que vamos a contarle no nos asombran. Días pasados, Diego tuvo un noble gesto para quienes necesitaban de su ayuda. Sin conultarlo con su secretario (que cuando se enteró se quiso agarrar la cabeza, pero no pudo) **le regaló al equipo de los galancitos un conjunto completo de ropa deportiva para que éstos tengan pinta también en los partidos de fútbol que disputan asiduamente.** El equipo consistía en pantaloncitos, medias, camisetas y hasta buzo y botines con un costo aproximado a los 2 mil palos. Es verdad: la bondad de Diego no tiene límites.

TORTITAS NEGRAS PARA CARLI

El Pelado de la calle Quintana disfrutaba de una íntima cena. Cuando estaba entre poemas, estados de amor y bifes de chorizo, lo vinieron a interrumpir para contarle una de Carli Randazzo. Debió dejar los poemas, el amor y el bife para escuchar: "El lunes a la mañana en compañía de varios amigos Carli fue invitado a tomar mate. Uno de los muchachos llevó tres docenas de tortitas negras para desayunar y matar el hambre. Pero la mayoría se quedó con las ganas. Porque Randazzo argumentando cualquier 'verso' tomó la bolsa llena de tortitas negras y dijo 'me voy, se las llevo a mis hermanitos'. La sorpresa fue cuando los muchachos reaccionaron. Randazzo no tiene 'hermanitos' y hay testigos de que lo vieron comiendo tortitas negras por la calle a dos manos, tratando de saciar su anciedad". El Pelado debió devolver el bifetero pero continuó escuchando poemas...

MENOTTI ADELA...TO...

Se fue Antes a Barajas: "F...mal Interp...

Un tema casi excluyente se presentó en la conferencia que los martes brinda el directoc técnico de la Selección Nacional, **César Luis Menotti.** El mismo se refería a unas declaraciones suyas efectuadas en Chile en las cuales expresaba que solo un tres por ciento de los periodistas argentinos era capaz en su trabajo.

Esas manifestaciones causaron gran molestia en los hombres de prensa, quienes iniciaron la entrevista solicitándole al entrenadoc que aclarara los conceptos vertidos.

"Ante una pregunta de un colega de ustedes; sobre qué conocimientos técnicos de fútbol tenía el periodismo argentino yo dije que solo el tres por ciento podría estar al frente de un equipo. En la Argentina hay un sesenta por ciento de periodistas que pueden comentar muy bien el fútbol, que lo hacen sanamente, sin que moleste a nadie por sus críticas constructivas, pero eso no significa que sepan de fútbol. La misión de los periodistas deportivos no solo es saber de fútbol. Los que me preocupan, son los que dicen cómo deben jugar los equipos. Si Menotti o Lorenzo saben o nm quién debe estar en la Selección y se ponen en técnicos", expresó Menotti.

Luego sí se entró en el tema específico de la Selección, afirmando el técnico que sn estos momentos ss cambió el trabajo ya que por la mañana se están haciendo tareas de velocidad y que el objetivo es que la Selección llegue al Mundial en óptimo estado.

Al preguntársele por **Mario Alberto Kempes,** enfatizó que: **"Kempes es un jugador im-**...

...porte para trabajar ... su mejor nivel ... debido al trab... pero para el ...

M... adelante declaró ... los resultados ... disputados. "Ha... estamos en una ... ros. El que de... alemán Jupp De... por Brasil ... punto", afirm...

● FI... Y MARADON...

Mi... el guardavalla...

POR LA NOVENA, HAY TRES QUE SE ADELANTAN

Como ocurre desde que comenzó el presente torneo Nacional en la novena fecha primera sn las revanchas, también habrá adelantos los que si bien aún no están autorizados por el Comité Ejecutivo de la casa mayor del fútbol, nadie duda de que los mismos serán aprobados, máxime teniendo en cuenta que ninguno de los tres partidos está en los casilleros del PRODE.

Es así que en Salta el viernes a las 21 se encenderán las luces del estadio de Central Norte para recibir la visita de Mariano Moreno. Las perspectivas de sacar una buena recaudación o por lo menos salvar los gastos no cruza por la mente de nadie ya que los visitantes todavía no pudieron salir de perdedores.

El segundo y tercer capitulo se llevará a cabo el sábado a las 16 siendo sedes Mar del Plata y Córdoba. En la Ciudad Feliz, San Lorenzo recibirá la visita de Unión San Vicente, mientras que en La Docta uno de los líderes de la Zona "D" se medirá con Deportivo Roca de Río Negro.

De todos estos encuentros (se pueden sumar algunos más) el que resalta por su importancia es el mencionado en último término y que sin duda resultará una prueba de fuego para los "Académicos" cordobeses que bregarán con todo.

Escándalo en Sal...

SALTA, 31 (De nuestro corresponsal).— El árbitro había dado por finalizado el encuentro que, por la **Copa Salta,** jugaban **Gimnasia y Tiro y Comercio,** cuando el centrodelantero del "Lobo" **Roberto Altamirano,** se acercó al banco de suplentes de su rival y le aplicó un perfecto cross a la cabeza al técnico de Comercio, **René Pérez.**

Si hasta ese momento el encuentro no había presentado características que pudieran hacer presagiar que se podía desatar un escándalo, el mismo tomó proporciones.

Todos los que estaban dentro del campo -e juego tomaron activa participación en el hecho, algunos para defender a Pérez, otros para evitar que Altamirano continuara con su descontrolada agresión y el resto para aplacar los ánimos.

Finalmente, la calma llegó cuando la policía tomó cartas en el asunto, deteniendo a los más belicosos que no querían aceptar ningún tipo de excusas. Entonces se pudo comprobar que el golpe recibido por Pérez le había producido un corte en el arco superciliar izquierdo, del que ... ba abundante sangre.

El cotejo no había presenta... ta entonces situaciones ... suponer que se podía desatar ... cidente y la Copa que estaba ... puta tenía escasa trascenden... to deportiva como económica...

Ahora habrá que esperar l... ciones que les aplicarán a to... participantes del incidente.

Cuando la situación se nor... pudimos dialogar con el centro... tero, quien manifestó: "Con P... **tengo ningún problema de ... personal. La única causa de ... que le di fueron los continuo... tos que me propinaba cada ... estaba cerca de él. Eso me e... ció y cuando el partido fina... pensé en otra cosa que en pe...**

Ahora, los dos principales ... tores de la gresca tendrán ba... tiempo para recapitular lo su... Uno, Pérez, por el reposo a ... obligará la lesión provocada ... golpe. El otro, Altamirano por ... pensión que seguramente ... purgar.

—SA...

Si bie... encuent... Monum... resto de... con equ... pendien... división... voz.

Es qu... en conc... querían... con la c... el estad...

La ge... te Brow... podido... general... que rec... de ahor... Indepen... renzo d... nal y B... Buenos...

A Los... estadio... ofertad... de jueg... diente, ... los non...

EST... SI...

La tarea de los árbitros suele ser muchas veces ingrata. Ya alguien dijo alguna vez que son los únicos que no tienen hinchada. Por eso, la galería de anécdotas de los "hombres de negro" suele ser sumamente pintoresca. En una ocasión, en la década del treinta, jugaban un partido de inferiores en Adrogué dos equipos de esta Capital. El arbitraje, amén de haber sido deficiente, favoreció decididamente a los locales, o por lo menos eso fue lo que sus hinchas creyeron. Cuando finalizó el partido, fueron muchos los que querían ir al vestuario a hacerse "justicia" con las propias manos. Pero a uno se le ocurrió una venganza más sutil: hacerlo llevar preso. **Para ello, sin que el árbitro lo adv...** ...tiese, le escondi... **el bolso.** Cua... el autor de la ... salida del ves... rio, con un polic... ce, se entero ... un compinche ... había dado c... ta de la manic... libre a la pob... llina. Furioso, ... sar: "éste nos s... va a llevar de a... árbitro saliera ... desde una venta... lló un botín p... la cabeza.

● UN VERDADERO GENTILH...

El siguient... episodio, además ... nos reconfort... en la ética depor...

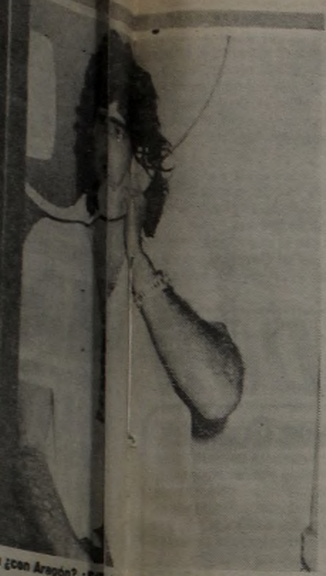

¿con Aragón? ¿Si?abe, quiero cobrar lo adeudado.

RECLAMOS MONUMENTALES

Kempes, Bulleri y Gallego Quieren Cobrar; Llamando Valencia

Esto parece un cuento de nunca acabar. Ahora aparece River.

Es que los "Millonarios" (en la actualidad solamente les queda el mote) tienen una serie de "problemitas" como para sacarle urticaria al más pintado. Los nombres, **Mario Kempes, Américo Gallego, Enzo Bulleri** y el **Valencia** de España. Como verán, cuatro "nenes" que para mal de las autoridades riverplatenses persiguen un mismo y "cargoso" objetivo: **cobrar.**

Pero vayamos viendo qué es lo que pasa con cada uno. Empecemos por el cordobés Mario Alberto Kempes ya que éste, luego de una charla con los dirigentes, lisa y llanamente los "apuró" para que de una vez por todas le hagan efectivo 10 mil millones de pesos "viejos" que le adeudan.

Por supuesto que los "popes" de la entidad de Núñez le pidieron un plazo para, cuando menos, liquidarle parte de lo adeudado.

Los que al parecer están dispuestos a no esperar plazo alguno son los dos hombres provenientes de Newell's que actualmente están en la Selección Argentina.

Es que tanto Gallego como Bulleri ya les han entregado a sus abogados unos documentos para que éstos finalicen las gestiones del cobro de lo adeudado. Claro está que en caso de no poder hacerlo "como amigos", tienen la autorización de los jugadores para iniciar las acciones legales pertinentes. Se pueden imaginar que a Aragón, Noher y compañía esta situación no les ha caído muy en gracia que digamos, máxime que varios de ellos recuerdan que Gallego anduvo cerca de dos años detrás de su traspaso a la entidad de Núñez e incluso llegó a declarar en alguna ocasión que si por él fuera iría a hacerlo gratis.

Además si el caso llega a los estrados judiciales lo que tendría que pagar River superaría ampliamente el monto de lo adeudado a los jugadores, ya que a todo lo que reclaman hay que cargarle los honorarios de los abogados, los intereses por el tiempo que los citados elementos no vieron los pesos y, por si esto fuera poco, las costas del juicio. Como verán, "pavadita" de lío se les viene encima.

Pero, como dijimos al principio, todavía le queda otro asuntito pendiente. Su nombre es Valencia y a juzgar por lo dicho por los españoles el reclamo del pago del pase de Kempes **"ahora va en serio".**

Es que River hace unos días les había solicitado a los valencianos refinanciar los documentos que éstos tienen en su poder. Los europeos le señalaron que aceptarían, siempre y cuando se avinieran a pagar los que ya están vencidos que oscilan en la suma de 150.000 dólares.

Ante esta alternativa, Aragón y compañía se pusieron en campaña para juntar los dólares exigidos, pero para su desgracia el presidente del club español anunció que llegaría en los primeros días de abril a la Argentina.

Lo que no hace más que oscurecer el panorama, ya que no solo tendrá que reunir la cantidad exigida en un principio, sino que deberá sumarle el documento correspondiente al mes de marzo, que para esa tiempo también tendría fecha vencida.

Como verán, la situación en River aparece de lo más comprometida y les aseguramos que más de un dirigente, por más que "cuenta ovejitas", no puede pegar un ojo en toda la noche. Es que las deudas, los deudores y todo los que se viene atrás, son demasiado pesados como para que se queden tranquilos. En los próximos días se verá de qué manera solucionan todo. Por ahora hay varios que rezan...

Naturalmente, las bajas actuaciones del equipo, que tras la fecha del último domingo quedó último en la tabla de posiciones de su zona, hacen que la situación se torne angustiante, pues no entra un peso ni hay perspectivas de que ello suceda en el futuro inmediato. Allí empiezan las maniobras para juntar la plata, ya que no hay "recursos genuinos".

ADELANTO EL VIAJE

...ntes a Barajas: *"Fui mal Interpretado"*

...tivas, pero eso no s... ...tbol. La misión de... ...os no solo es saber... ...reocupan, son los... ...ar los equipos. Si... ...o nm quién debe es... ...onen en técnicos"...

...el tema específico... el técnico que sn es... el trabajo ya que po... ...iendo tareas de ve... ...es que la Selección... ...timo estado.

...r Mario Alberto Ke... ...mpes es un jugador i...

...portante para trabajar en el área. Todavía no está en su mejor nivel ya que ss encuentra muy duro debido al trabako físico que está realizando, pero para el Mundial estará diez puntos".

Más adelante declaró que no está preocupado por los resultados de los dos últimos partidos disputados. **"Hay que tener en cuenta que estamos en una etapa de entrenamientos duros. El que debe preocuparse es el técnico alemán Jupp Derwall ya que la gira que realizó por Brasil y Argentina solo le reportó un punto"**, afirmó Menotti.

● **FILLOL Y MARADONA**

Mientras el guardavalla de la Selección Nacional, **Ubaldo Matildo Fillol**, se va recuperando de un problema hepático que lo obligó a estar en reposo absoluto durante quince días ha retornado a la concentración, **Diego Armando Maradona** continúa aquejado de una leve lesión en el tobillo derecho.

Si bien la zona afectada presenta una inflamación, el médico del plantel, **Darío Oliva**, manifestó que la misma no reviste gravedad aunque se lo tiene en observación para ver su evolución.

Por su parte, Fillol manifestó al ser consultado: **"Estoy contento porque no era lo que se pensaba en un primer momento. Ya comencé a realizar algunas caminatas y me encuentro perfectamente bien. En lo que sigue de la semana comenzaré a realizar algunos trotes y movimientos gimnásticos livianos".**

Ardiles Llega el 5 de Abril

El próximo lunes, en un nuevo vuelo que arribará al país a las 6.50, retornará Osvaldo Ardiles para incorporarse de inmediato a la Selección Nucional. Así lo comunicaron mediante un télex a AFA los dirigentes del Tottenham Hotspur de Inglaterra, club al cual está vinculado el mencionado jugador.

De acuerdo con los exámenes que se realicen y a los resultados de los mismos, el técnico Menotti decidirá su inclusión en el equipo nacional que deberá enfrentar a Rusia el 14 de abril en la cancha de River.

● **TAMBIEN RUSIA**

Fue anunciado en la víspera el arribo de la selección de la Unión Soviética, que se medirá con la Selección Argentina.

El equipo representativo de la Unión Soviética llegará el 12 de abril a las 9.20 por compañía española de aviación y esa misma tarde desarrollará una práctica en el estadio Monumental, tarea que volverá a realizar el martes en doble turno.

El miércoles, día del partido, el conjunto visitante trabajará a las 11 en el campo "millonario,'.

● **INSTITUTO COBRA**

Debe ser una excepción, pero Instituto ds Córdoba se llevó anoche en concepto de préstamo de AFA, la suma de 100.000.000 de pesos.

Como el club cordobés no figura entre los deudores morosos, la Tesorería accedió al pedido que servirá entre otras cosas para paliar el déficit ocasionado hasta el momento por su participación en el Nacional.

Otro signo evidente de que el torneo actualmente en disputa va en camino de dejar el tendal entre las instituciones que participan, debido a las bajas recaudaciones que se obtienen en todo el país.

...o en Salta

...superciliar izquier... del que manaba abundante san...

El cotejo no hab... ...resentado hasta entonces situac... que hicieran suponer que se p... desatar este incidente y la Copa... estaba en disputa tenía escasa... ...rendencia tanto deportiva com... ...onómicamente.

Ahora habrá q... ...perar las sanciones que les apl... ...n a todos los participantes del in... ...ente.

Cuando la situac... se normalizó, pudimos dialogar c... ...l centrodelantero, quien manifes... "Con Pérez no tengo ningún pro... ...ma de índole personal. La única ...usa del golpe que le di fueron los ...tinuos insultos que me propin... cada vez que estaba cerca de él... me enloqueció y cuando el pa... ...lo finalizó no pensé en otra cosa... en pegarle".

Ahora, los dos pr... ...ipales promotores de la gresca ...irán bastante tiempo para recap... ...r lo sucedido. ...no. Pérez, por el... ...oso a que lo obligará la lesión p... ...ocada por el golpe. El otro, Altam... ...no por la suspensión que segu... ...ente deberá purgar.

SANTOS ¡ABRAN CANCHA!

Si bien está definido por parte de San Lorenzo que el encuentro del sábado ante Lanús se jugará en el estadio Monumental, la resolución de AFA de hacer disputar el resto de los partidos que el club azulgrana deba cumplir con equipos ubicados en la zona Sur en cancha de Independiente, no fue del agrado de muchos dirigentes de esa división, en especial de Los Andes que protestaron de viva voz.

Es que dentro de 10 días deben enfrentar a San Lorenzo en condición de locales y, como ya parecía rutinario, lo querían jugar en River Plate. Sin embargo se encontraron con la decisión de AFA que ordena esos compromisos en el estadio "rojo".

La gente de Los Andes reclamó aduciendo que Almirante Brown en Vélez, Tigre y Estudiantes en River, habían podido usufructuar la enorme disponibilidad de plateas y generales de esos escenarios. Sin embargo la respuesta que recibieron es que esos partidos habían pasado y que de ahora en adelante otro estadio de alternativa sería el de Independiente. Cabe recordar que, entre otros, San Lorenzo deberá jugar en Independiente con Talleres, Arsenal y Banfield, por citar rivales de la zona Sur del Gran Buenos Aires para la entidad de Boedo.

A Los Andes no le quedó más alternativa que aceptar el estadio de Independiente ya que la AFA también había ofertado el propio estadio del club rojiblanco o el campo de juego de Lanús. Obviamente, optaron por Independiente, estadio que posee mayor cantidad de plateas que los nombrados anteriormente.

Deudas en Racing

En una época de arcas polvorientas y bolsillos vacíos, Racing volvió a estar ausente a la hora de efectivizar el sueldo de febrero a su plantel profesional. Según lo pactado con bastante antelación entre jugadores y dirigentes la deuda que mantenía el club sería refinanciada por enésima vez y comenzarían a pagar los compromisos como si fuera de "cero" a partir de este mes.

Según lo que habían expresado los dirigentes racinguistas, el sueldo de febrero saldría de la recaudación que arrojara el encuentro con Vélez. Pero ingrata y sorprendente resultó la noticia cuando sobre la suma que debía embolsar Racing cayeron ochenta y siete (87) embargos que dejaron sin efecto cualquier tipo de ingreso a la tesorería de la entidad de Avellaneda.

Por tal razón, cuando había finalizado el partido frente a Vélez, tanto cuerpo técnico como jugadores esperaban ansiosos la llegada de los dirigentes con el dinero "fresco". Pero cuando vieron los rostros que traían los mismos al ingresar al vestuario, no tardaron en darse cuenta de lo que en realidad ocurría. La historia había vuelto a repetirse. Las promesas seguían gobernando, mientras la plata continuaba sin aparecer. Aunque no se efectuó ningún reclamo por parte del plantel a los dirigentes, la tensión imperaba en el ambiente y resolvieron de momento reunir una cantidad de dinero que les permitió abonar 2.000.000 de pesos a cada uno de los jugadores presentes, en carácter de "adelanto" del sueldo que todavía queda pendiente.

Los dirigentes "académicos" les pidieron especial dedicación a los jugadores para tratar de mejorar futbolísticamente que es la única manera de realizar buenas recaudaciones en un momento en que los egresos superan por amplio margen a los ingresos.

El inconveniente de morosidad en los pagos se proyectó a los empleados de Racing que desde octubre del año pasado no han visto un centavo de lo que les corresponde por su trabajo dentro de la institución.

EL PALMEIRAS GANO LA COPA ADEMIR DA GUIA

SAN PABLO, Brasil, 31 (ANSA, EFE).— El club **Palmeiras**, de Brasil, se adjudicó el trofeo **Ademir Da Guia**, al vencer a **Peñarol** de Montevideo por un tanto contra cero, gol conquistado por el puntero derecho **Jorginho**, al efectuar un tiro libre que se desvió en el defensor uruguayo **Morales**. El encuentro, se jugó en el estadio **Parque Antártida**, del Palmeiras, y resultó decisivo ya que el primero disputado entre los mismos rivales, finalizó igualado en un tanto por bando.

El desarrollo del partido no agradó a la numerosa concurrencia que se dio cita en el estadio ya que ambos elencos mostraron muchas fallas. Especialmente los uruguayos, quienes efectuaron un planteo netamente defensivo, procurando frenar los embates de los locales.

A las órdenes del árbitro **Romualdo Arpi Filho**, los equipos se presentaron alineados de esta manera.

Palmeiras: Gilmar; Nene, Luis Pereira, Dada y Vargas; Jaime Boni (Celio), Víctor Hugo y Aragones (Mario Sergio); Jorginho, Eneas (Carlos) y Rodrigues.

Peñarol: Alves; Diogo, Olivera, Falero y Morales (Rivero); Bossio (Clavijo), Jair (Regis) y Saralegui; Vargas, Morena y Rodríguez (Gelson).

ESTO SI QUE ES INSOLITO

...uchas veces ...n los únicos ...de anécdo... ...sumamente ...del treinta. ...drogué dos ...én de haber ...a los locales. ...s creyeron ...os los que ...ía" con las ...a venganza ..., sin que el árbitro lo advirtiese, le escondieron una gallina en el bo... Cuando el autor de la treta esperaba a la salida del vestuario, con un policía, el obvio desenlace... ...enteró por un compinche de que el referí se había dado cuenta de la maniobra y había dejado libre a la pobre gallina. Furioso, tuvo tiempo de pensar ...te no se la va a llevar de arriba". Esperó que el árbitro saliera y desde una ventana próxima le estrelló un botín por la cabeza.

● **UN VERDADERO GENTILHOMBRE**

El siguiente episodio, además de causar asombro, nos conforta con la ética deportiva. Era 1931 y jugaban Racing y Chacarita Juniors. El marcador favorecía a los primeros por cuatro goles a cero. En esos instantes , **González**, de Racing, le cometió un foul penal a **Sampayo.** El encargado de ejecutar la pena fue **Brizuela, quien ante la sorpresa generalizada, desvió el remate con toda intención.** La actitud de Brizuela se justificó en que el penal había sido dudoso y que el jugador no quiso abusar de una injusticia. Demás está decir que los jugagadores rivales fueron los primeros que saludaron efusivamente a Brizuela.

● **EL COLMO DE LA LOCURA**

Pero si la anécdota de arriba puede causar gracia, la siguiente solo produce indignación. Jugaban **Racing y Ferro Carril Oeste** y luego del empate final en un gol, un iracundo hincha de la "Academia", fuera de sí, penetró al vestuario del **árbitro Luis Celleri y le descerrajó un disparo a quemarropa.** Por suerte, el referí se había agachado a tiempo y la bala solo pudo perforar un ropero. Hecha la denuncia pertinente la policía concurrió al día siguiente al vestuario para comprobar si se había efectuado el disparo, pero para sorpresa de todos, el ropero estaba intacto. Algunos avispados, lo habían cambiado por el del vestuario visitante.

Porque Solís le dio una Paliza a Pajarito, se Armó un Escándalo

SANTIAGO, Chile, 31 (UPI).— Un escandaloso final fue el que se produjo en el combate que por el título mundial de la categoría supergallo, libraron **Jorge "Pajarito" Araya** frente al portorriqueño **Julián Solís**, que se impuso por **nocaut en el cuarto round.**

Luego de unos minutos en los que se produjeron reiterados incidentes con el público que no dejó de lanzar proyectiles sobre el cuadrilátero donde habían combatido, se vio subir intempestivamente e insultando de viva voz, al hermano mayor de **"Pajarito" Araya**, que no tenía otra intención que la de tomarse la revancha de la paliza que le había propinado **Solís**, al campeón destronado.

Los 90 kilos del enceguecido hermano de **Araya** a duras penas pudieron ser contenidos por los auxiliares de los boxeadores y algunos periodistas que trataron de evitar un escándalo mayor. En seguida se vio a varios agentes de policía que se hacían presentes en la violenta escena, para poner fin al descontrolado cuadro. Tras cartón, se llevaron detenido al irascible **Araya** a la comisaría donde se encuentra alojado.

Lo más insólito del caso fue que los familiares más directos de **"Pajarito"**, entre los que se hallaba su esposa, coincidían en afirmar que: **"¿Cómo no íbamos a intentar agredir a semejante animal? ¿Pero ustedes no vieron cómo le pegaron a 'Pajarito'? Ese Solís mejor que no vuelva a pelear en Chile porque le puede ir muy mal. Esta vez la sacó bastante barata".**

El ex campeón de los pesos gallos, **Julián Solís vapuleó durante tres asaltos a Araya**, que se resignó desde el principio al brutal castigo que le infligiera. **Y** durante el cuarto llegó el nocaut que decidiría el combate por el título. Al ver que el perdedor no se levantaba de la lona, pronto subió el médico responsable de la pelea para ayudar a que se recuperara de la golpiza recibida.

● A 12 VUELTAS

El enfrentamiento estaba pactado a **12 vueltas** y en él, **Solís** pesó **54,400 kg.** mientras que **Araya ostentaba 54,300 kg.**

El castigo sufrido por el púgil local, ante la pasividad del juez que no frenó las acciones en ningún momento, encrespó los ánimos y auspició el escándalo.

LACIAR, EL DIA DEL TRABAJADOR

• En esa Fecha Pelea con Herrera por el Título; Viaja Tito

Fue confirmada por Juan Carlos Lectoure, la pelea por el título mundial de los moscas, versión de la Asociación, entre el actual titular, el mexicano Juan Herrera y el ex campeón, el argentino Santos Laciar. El combate, se realizará el 1º de mayo, en el estadio Carta Blanca, de la ciudad de Mérida, que habitualmente es utilizado para partidos de béisbol.

De esta manera, Laciar que obtuviera la corona en Sudáfrica, al vencer al local **Pether Mathebula** y la resignó en su primera defensa, ante el panameño **Luis Ibarra**, tendrá la oportunidad de reconquistar la misma.

Por este combate, el argentino percibirá una bolsa de 20.000 dólares y cuatro pasajes para viajar a Mérida.

Herrera obtuvo el título al derrotar a Ibarra y ahora le da una nueva posibilidad al argentino, que de acuerdo con lo expresado por la prensa posteriomente a la pelea con el panameño, el resultado de la misma, fue un despojo.

El promotor del Luna Park, también informó que viajará a Panamá, con el objeto de participar en la subasta del combate que sostendrán el argenitno Sergio Víctor Palma y el dominicano Leo Cruz, en el cual estará en juego el título del argentino.

La licitación se realizará el próximo viernes, en las oficinas del presidente de la **Asociación Mundial de Boxeo, Rodrigo Sánchez** y en ella se determinará finalmente dónde se efectuará.

Al respecto, "Tito" confesó que pese a que pondrá todo lo que pueda para que Palma y Cruz se enfrenten en Buenos Aires, considera que conseguirlo, será muy difícil.

"Lamentablemente, las condiciones actuales del país nos ponen en una situación de desventaja para participar en esta clase de subastas. Los portorriqueños, hicieron una buena oferta, pero yo había pedido la intervención de la AMB y por ello es que vamos a hacer un intento, aunque entiendo que las posibilidades de ganar son mínimas", expresó el promotor.

"Igualmente, seguiremos haciendo números hasta último momento para llevar nuestra mejor oferta al acto" agregó.

Al mismo tiempo, Lectoure confirmó que aprovechará el viaje a Panamá para iniciar gestiones para los boxeadores argentinos que figuran en el ranking de la AMB y para que sean incluidos otros que están cumpliendo meritorias campañas.

Estrenan los Nuevos Guantes

MONTEVIDEO, 31 (DPA).— El periodista uruguayo **José Laurino** (44), inventor del **"guante sin pulgar"** que revolucionará al mundo del boxeo, partió rumbo a Cartagena (Colombia) a fin de presenciar el sábado próximo la pelea - exibición entre el ex campeón mundial **Kid Pambelé** y el americano **Jerome Artis**, quienes estrenarán la creación del uruguayo por primera vez en América del Sur.

"Los guantes sin pulgar" han sido aceptados ya por la Comisión Atlética del Estado de Nueva York y por la Comisión Nacional de Boxeo de Colombia.

Según expresó Laurino, durante 15 años estudió la creación de un guante que protegiera al boxeador de lesiones oculares tales como desprendimiento de retina.

"He investigado durante 15 años las formas de este guante y como soy un enamorado del boxeo tengo la obligación moral de proteger al boxeador", dijo Laurino.

El periodista , que es también entrenador de boxeo, señaló que se han detectado 619 casos de ceguera, originados en su mayoría por la introducción del pulgar en los ojos durante los combates.

Hagler-Hearns, Aceptada Oficialmente

SAN JUAN DE PUERTO RICO, 31 (UPI).— La Asociación Mundial de Boxeo aprobó en forma oficial la pelea entre Marvin Hagler y Tommy Hearns, según anunció el presidente de la entidad, el panameño Rodrigo Sánchez.

Sánchez dijo al volver a San Juan procedente de St. Maarten, donde el sábado se reunió el comité ejecutivo de la AMB, que había recibido un cable del secretario ejecutivo de la entidad, el argentino Eduardo Lamazón, señalándole la aprobación de la pelea Hagler - Hearns.

Explicó que para aprobar el combate se utilizó el artículo 19 del comité de campeonatos mundiales que prevé excepciones a las reglas, ya que uno de los dos púgiles no está clasificado. Además, ayer se cumplió el plazo dado por el presidente del comité, el portorriqueño Luis Batista Salas.

Sánchez dijo que ahora la AMB clasificará a Hearns según el acuerdo firmado entre el entonces presidente de la organización Elías Córdova, con su contraparte del CMB, José Sulaiman, en 1973, en el sentido de que cuando un campeón reconocido por ambas organizaciones se enfrenta a un púgil que no figura en las clasificaciones de alguna de ellas, ésta lo agregará a su lista a fin de que pueda llevarse a cabo la pelea.

Empero, la aprobación de la pelea conlleva una cláusula que señala que el ganador debe darle una oportunidad al venezolano Fulgenio Obelmejías, en un plazo no mayor de 90 días.

Ballas Postergó su Retorno al Luna

Más vale prevenir que curar. **Y Gustavo Ballas** bien lo sabe. Es por eso, que el ex campeón mundial de los supermoscas decidió postergar el combate que estaba pactado con él aguerrido **Rodolfo Rodríguez** para el **sábado 17 de abril, en el Luna Park.**

Las razones esgrimidas por el pequeño mendocino se basaron en que su estado físico no sería el mejor para una pelea de tanta trascendencia, y que prefería dejar para más adelante el compromiso. No obstante esto, **Ballas** es muy posible de que se presente el **viernes 16 de abril en Corrientes**, frente al púgil **local Alberto "Yacaré" Pereyra.** Pero de todas maneras, esto todavía queda por confirmarse en los próximos días. En la programación del **Luna Park se están barajando varios nombres para cubrir elhueco dejado por Ballas** y entre los candidatos con más posibilidades de ocupar la velada del **17 de abril** se encuentran **Walter Gómez y Patricio Díaz.**

● GANO MINCHILLO

WEMBLEY, Inglaterra, 31 (AP).— Bastante polémico resultó el triunfo que el italiano **Luigi Minchillo** obtuvo frente al británico **Maurice Hope** por decisión dividida, en un combate pactado a 12 asaltos.

Minchillo retuvo la corona europea de los medianos junior, por segunda vez consecutiva. La pelea se caracterizó por ser muy enredada y no se vieron golpes duros por ninguna de las dos partes.

AJEDREZ: UNA TABLA POSITIVA

El maestro internacional brasileño Jaime Sunye Neto, al igualar con el campeón argentino Miguel Angel Quinteros, continúa encabezando el Torneo Zonal Sudamericano de Ajedrez que organiza la Municipalidad de Morón, luego de jugarse hoy la 13ª ronda en la Universidad de esa ciudad.

La igualdad favorece a Quinteros, ya que tiene dos partidas suspendidas, que de ganarlas lo colocaría solo en la primera posición

● LOS RESULTADOS

Jaime Sunye Neto (Brasil) ½, Miguel Angel Quinteros ½, en 42 jugadas, defensa inglesa. El campeón argentino adoptó un esquema Grunfeld y Sunye Neto pasó rápidamente sus piezas al flanco rey, sacrificando un peón en el ala; posteriormente Quinteros tuvo que devolverlo e inclusive sacrificó otro para crear contrachance. La partida quedó en un final de alfil, dama y dama y dos peones blancos contra caballo, dama y dos peones con igualdad de posibilidades. Cuando Sunye meditaba la jugada secreta decidió aceptar la propuesta de Quinteros y acordaron tablas en 42 movimientos. Víctor Vilches (Perú) 0, Jorge Rubinetti 1, en 30, defensa española. Terres Trois (Brasil), Iván Morovic (Chile), suspendida en 41, defensa India rey. Gilberto Milos (Brasil) 0, Samuel Schweber 1, en 32 jugadas, defensa inglesa. Alexandre Segal (Brasil) 1, Roberto Debarnot 0, en 43 jugadas, defensa india dama. Hernán van Riendick (Brasil) - Juan Carlos Hase, suspendida en 43 jugadas, defensa siciliana. Hernán Salazar (Chile) 0, Sergio Giardelli 1, en 43 jugadas, defensa siciliana. Zenón Franco (Paraguay) 1, Alejandro Bauza (Uruguay) 0, 38, defensa francesa.

Hoy se jugará la 14ª ronda.

Rubinetti-Bauza, Giardelli-Franco, Hase-Salazar, Debarnot-van Riendick, Quinteros-Segal, Schweber-Sunye Neto, Morovic-Milos y Vilches-Terres Trois.

Al Agua Para Traer Medallas

Partió rumbo a Bolivia el equipo argentino de natación y saltos ornamentales que junto a los especialistas en polo acuático y nado sincronizado —quienes se encuentran en La Paz desde el sábado pasado— competirán en el vigésimo sexto campeonato sudamericano de natación que se llevará a cabo en la piscina de Alto Obraje, desde el 5 hasta el 9 de abril.

Preside la delegación **Emilio Aguado** y el plantel está integrado por los siguientes deportistas: **Eduardo Redin, Carlos Lamoratta, Martín Fernández, Alejandro Garro, Claudio Lutotovich, Andrés Cejas, Daniel Garimaldi, Carlos Roldán, Luis Modini, Raúl Araya, Claudio Doro, Hernán Cancio, Marcelo Giménez, Cyntia Perazzo, Marcela Fernández, Laura Pigliacampo, Alejandro Broglia, Elisabeth Duarte, Eugenia Aguilar, Laura Aguado, Viviana St. Mary, Amalia Pino, Valentina Aracil, Clarisa Redin y Fabiana Badano (natación) y Daniel Mallol y Jure Abraham (saltos ornamentales).**

Verónica Ribot, quien está afincada en Estados Unidos y que cuenta con grandes posibilidades de adjudicarse la medalla de oro en saltos ornamentales, se unirá al grupo en La Paz.

La Argentina participará en el certamen, reservado para nadadores de primera categoría, junto a Brasil, Perú, Paraguay, Uruguay, Venezuela, Chile, Ecuador, Colombia, Surinam y Bolivia.

Samaranch Mediador

PEKIN, 31 (UPI).— El presidente del Comité Olímpico Internacional, el español Juan Antonio Samaranch, llegó a Pekín para tratar con las autoridades chinas la disputa que mantienen con Taiwan por el campeonato Mundial de Sóftbol Femenino a disputarse en julio en Taipei.

Samaranch, que vino de Corea del Norte, proyecta visitar también Seúl, Tokio, Manila y Hong Kong.

A su llegada al aeropuerto internacional de Pekín, Samaranch dijo que trataría la promesa de Taiwan de izar su bandera y ejecutar su himno nacional en el torneo que tendrá lugar del 2 al 11 de julio.

China sostiene que Taiwan es una de sus propias provincias y no una nación separada. Por lo tanto, dice que no tiene derecho a tocar su himno ni a izar su bandera.

● POSITIVA REACCION

El dirigente dijo asimismo que los líderes norcoreanos "reaccionaron positivamente" a que los juegos Olímpicos de 1988 se realicen en Seúl, lo que también podría acarrear problemas políticos.

"Pero —indicó— las autoridades de Pyongyang no han decidido aún si enviarán representantes a la competencia de la capital surcoreana".

Samaranch se entrevistará mañana con el vicepresidente de China, Deng Xiaoping, y más tarde ofrecerá una conferencia de prensa.

Tortugas-San Jorge Esperan

Aún no tiene fecha el choque entre **Tortugas y San Jorge**, que se deben enfrentar en la cancha número dos de **Palermo**, para determinar el representante del **Círculo Porteño** que participará en la rueda final del **Campeonato Anual de Polo con Ventaja**, por la **Copa República Argentina**, que organiza la **Asociación Argentina** de este deporte.

Tortugas llega a esta definición luego de derrotar a Santa Mónica, por 12 a 8½, cediendo ocho puntos y medio de ventaja.

San Jorge, por su parte, se clasificó directamente por el subcircuito Buenos Aires "A".

Las probables formaciones que presentarían ambos cuartetos para este partido, serían las siguientes: **Tortugas:** Julio Novillo Astrada (4), Guillermo Naish (6); Humberto Rovíralta (5) y Marcelo Dorignac (6). Total 21.

San Jorge: Juan Irrazabal (3), Jorge Bellande (5), Juan Bialet (5) y Horacio Laprida (6). Total 19.

● LLEGO EL CERAMCO

PORTSMOUTH, Inglaterra, 31 (AFP).— El velero **Ceramco New Zealand**, piloteado por el timonel neocelandés **Peter Blake**, arribó al puerto de **Portsmouth**, y obtuvo el segundo puesto en tiempo real en la etapa final de la regata **Whitbread**, que se disputó alrededor del mundo.

EL POPPY IRIA POR REUTEMANN

Más Seguro y Barato

PARIS, 31 (UPI).— El presidente de la Federación Internacional Sport Automobile (FISA), Jean Marie Balestre, anunció que buscará la adopción de nuevas reglas para contribuir a hacer más seguro el deporte para los conductores y más barato para los constructores.

Balestre dijo al diario "Le Figaro" que revelará sus proposiciones en Los Angeles, Estados Unidos y que pondrá todo de sí, para que en las reuniones de la FISA y la Fiat (Federación Internacional del Automóvil) a fines de abril en Casablanca, Marruecos, las aprueben.

Indicó al diario que **"usará nuevos métodos. Rechazaré en el futuro ser el esclavo de acuerdos y reglas que son pasados por alto e interpretados por todos para amoldarlos a sus prpios intereses".**

Según el diario, entre los puntos englobados en las proyectadas reformas de Balestre, figuran el reducir la velocidad de los autos de Fórmula 1 en las curvas; un estudio sobre los alerones de estabilización; el fortalecimiento de los habitáculos de los pilotos y de las protecciones delanteras y traseras de los automóviles. Asimismo figuraría detener la "inútil" escalada de costos que perjudica a los equipos chicos, frente a los poderosos.

●Williams Habla con Andretti y Jones, Pero Observa Atentamente a Larrauri

PARIS, 31 (AFP).— El constructor británico Frank Williams inició gestiones para tratar de convencer a los ex campeones del mundo Mario Andretti y Alan Jones, pero observa atentamente a Osoar Rubén "Poppy" Larrauri para reemplazar al argentino Carlos Reutemann que anunció su retiro definitivo de la Fórmula 1.

Pero si bien Andretti tomará el volante del albiverde auto número 5 en Long Beach, Estados Unidos, Williams vacila en ofrecerle el puesto en forma definitiva, pensando quizá en que Jones quiere regresar. Pero el problema para el constructor no es fácil de resolver.

Andretti no tiene mucho interés en seguir compitiendo en la Fórmula 1, ya que a los 42 años, espera finalizar su campaña en las categorías de Estados Unidos. En cuanto a Alan Jones, fueron varias las veces en que tanto Williams como el ingeniero Patrick Head intentaron convencerlo para que retorne a las competencias, encontrándose ambos con una cerrada negativa. Jones, que se retiró en Las Vegas el año pasado para dedicarse a su granja que posee en Sydney, Australia, ha engordado más de diez kilos y no parece dispuesto, por ahora, a rebajarlos ni a empuñar nuevamente el volante.

Frank Williams viajó a Estados Unidos para preparar la carrera de Long Beach y contrató a Andretti por una sola prueba. Eso equivale a decir que no tiene decidido quién será el piloto titular durante 1982. Pero en caso de que ni Andretti ni Jones se resuelvan a conducir para él, Williams tiene otras cartas ganadoras guardadas en la manga.

La perspectiva de futuro consiste ahora en brindar todo su apoyo al finlandés Keijo Rosberg y ofrecer el cockpit del auto número 6 al joven médico inglés Jonathan Palmer, que ya fichó como piloto suplente en su equipo.

Pero si la variante Palmer se muestra inconducente, Williams podría orientar sus pasos hacia figuras que han mostrado cierto nivel, en especial el inglés Geoff Lees dentro del vivero de la Fórmula 2, o el sueco Stefan Johanson, dos pilotos de parecido nivel.

Pero para Williams tampoco parece desdeñable la posibilidad de que Reutemann sea sucedido por un compatriota, además de comprovinciano, desde el momento que es un secreto a voces que el constructor dos veces ganador de la preciada "Copa de Constructores" se interesa hace ya tiempo por la campaña de Oscar Rubén "Poppy" Larrauri, que con sus dos victorias en otras tantas pruebas del campeonato europeo 1982 de Fórmula 3, parece capaz de emular a sus antecesores, el francés Alain Prost y el italiano Mauro Baldi.

Corren en Necochea

En su reunión realizada anoche, la Comisión Directiva de la Asociación Corredores Turismo Carretera, decidió otorgar al Club Atlético Palermo de Quequén, la fecha del próximo domingo 4 de abril para concretar la competencia en el circuito semipermanete "Benedicto Campos" de Nècochea y que debió ser suspendida el domingo anterior a causa del mal tiempo reinante en la mencionada ciudad sureña.

De acuerdo con el reglamento particular de la prueba, en el trazado de 6.400 metros, se disputarán dos series a 8 vueltas; un repechaje a 4 y la gran final a 25, con los 24 mejores tiempos. La carrera será la segunda del Campeonato Argentino de Turismo Carretera en su versión 1982 y las estrechas dimensiones del circuito, auguran desde ya un espectáculo de alto tono emocional. La serie inicial se largará a las 9.30.

LOLE: CAMPEON SIN CORONA Y CABALLERO DE LA PISTA

RIO DE JANEIRO, 31 (EFE-Télam).— Todos los medios de difusión brasileños, dedican grandes titulares a la noticia de que el argentino Carlos Reutemann resolvió abandonar la Fórmula 1. Los comentarios, sin excepción, son elogiosos pues **"si bien Reutemann no logró un campeonato, en sus diez años de actuación se ganó el título de campeón sin corona, además de ser un auténtico caballero de las pistas".**

"Folha do Sao Paulo" analiza la deserción de Reutemann, opinando que se produjo de **"común acuerdo con Williams. Evidente que la firma del nuevo contrato luego de haber informado de su abandono al terminar la temporada anterior, fue una negociación para no perjudicar a Williams y su escudería en pleno trato de consolidar sus apoyos económicos"**, expresa.

"Una vez que Williams consiguió los apoyos y Rosberg demostró que podría llegar a reemplazarlo, Reutemann insistió en su renuncia, la que esta vez es irreversible", agrega el diario.

El matutino **"O Dia"** relata que uno de sus cronistas lo siguió a Reutemann hasta el aeropuerto "El Galeao" y que el argentino no quiso hacer declaraciones sobre la carrera. **"Perdone, pero lo que tengo que decir es mucho más importante para mí que la propia carrera. Por el momento no debo hablar, pero ya lo haré. Le anticipo que esto no va más..."**

El **"Jornal da Tarde"**, dice que Reutemann fue uno de los grandes triunfadores en Brasil.

Aprobaron Pergamino

Tras una prolongada reunión llevada a cabo en la Gobernación de la Provincia de Buenos Aires, la que estuvo presidida por el subsecretario de Deportes y Recreación de la Provincia, Juan Manuel Bordeu, con asistencia del Comité Encargado de Competencias Automovilísticas (CECA) y representantes del Automóvil Club Argentino, se llegó a un acuerdo para que la categoría "280 ZX" se presente el domingo próximo en Pergamino.

Como se recordará, el CECA no había aprobado el circuito por no presentarse en regla la documentación para la utilización del escenario. Ahora, conseguido el "salvoconducto", la categoría que utiliza máquinas Datsun totalmente iguales, disputará el domingo, a partir de las 11.30 en el trazado de 9.332,60 metros una competencia de dos horas de duración, debiendo los conductores realizar una parada obligatoria en boxes.

Lavado Quiere ser el Monarca en dos Ruedas

CARACAS, Venezuela, 31 (EFE).— Sumamente confiado en ganar el título de su especialidad, se mostró el piloto venezolano **Carlos Lavado**, ganador de la primera prueba motociclística de la temporada, válida para el **Campeonato Mundial** en la categoría de 350 cc, que se disputó en el Autódromo de la ciudad de Buenos Aires, el domingo pasado.

"Si no me ocurre ningún accidente, seguramente me coronaré campeón mundial de mi categoría. También confío en obtener una buena colocación en la de 250 cc, en la cual también tengo centradas muchas esperanzas", expresó Lavado, al arribar a esta ciudad.

"El año pasado me perjudicó notoriamente el accidente que sufrí, por lo que no estuve en condiciones de disputar el subcampeonato del mundo. Pero, este año cuento con un muy buen equipo técnico y máquinas potentes que me permitirán lograr la victoria final", agregó.

El piloto anunció que antes de la segunda competencia por el Campeonato del Mundo de Motociclismo, que se efectuará en **Viena, Austria**, se dirigirá a Italia para comenzar a prepararse.

MOTOS 0Km
SIN ANTICIPO
TODO EN CUOTAS
SIN ADICIONALES
GILERA 250-HONDA
YAMAHA-SUZUKY
U$ 350.000 p/mes
RIVADAVIA 12124 4 C. Est. Liniers

PECCI DEBE PAGAR

ZURICH, Suiza, 31 (AFP, UPI).— Una fuerte multa, que oscilará en los seis mil dólares, le fue aplicada al tenista paraguayo **Víctor Manuel Pecci**, por los organizadores del **Torneo Internacional de Tenis de Suiza**, por su ausencia injustificada para jugar el primer partido del mismo.

Pecci, que había sido preclasificado número cuatro, fue reemplazado por el estadounidense **Tony Graham**, uno de los que habían quedado fuera en la ronda de clasificación, y que fue eliminado en la primera rueda.

● LOS RESULTADOS

En lo que hace a la faz deportiva exclusivamente, mucho debió luchar el polaco **Wojtek Fibak**, para eliminar al poco menos que desconocido estadounidense **Eric Iskersky**, por 3-6, 6-2 y 6-1; el indio **Vijay Amritraj**, superó al australiano **Phil Dent**, por 6-4 y 6-4; mientras que otro australiano, **John Fitzgerald**, derrotó al estadounidense **Steve Krulevitz**, por 6-3 y 6-4.

Otro que debió luchar mucho para lograr el triunfo, fue el francés **Pascal Portes**, que eliminó al estadounidense **Tony Graham**, por 7-6 y 7-6. El suizo **Roland Stadler**, por su parte, dio la sorpresa de la jornada, al derrotar por 6-1 y 6-3, al ecuatoriano **Ricardo Icaza**; mientras que el estadounidense **Nick Saviano** venció a su compatriota **Trey Waltke**, por 6-4, 4-6 y 7-5. En tanto que el israelí **Shlomo Glickstein**, le ganó al estadounidense **John Austin**, por 6-2 y 6-3; el sudafricano **Kevin Curren**, se impuso al suizo **Heinz Guenthard**, por 6-3 y 6-3 y el italiano **Corrado Barazzutti**, eliminó al estadounidense **Sandy Mayer**, al derrotarlo por 6-3 y 6-3.

Atletismo de Mayores

SANTIAGO, Chile, 31 (AFP). — El Primer Campeonato Sudamericano de Atletismo para seniors se realizará aquí los días 8 y 10 del mes próximo y contará con la participación de exponentes de todos los países del continente, además de atletas de Estados Unidos, México, Puerto Rico, Aruba y Antillas Holandesas.

La agrupación de atletas seniors de Chile, que reúne a deportistas de más de 35 años, ha realizado torneos en diversas ciudades del país para seleccionar a los representantes chilenos que intervendrán en la competición, señaló el presidente de la entidad, Hernán Figueroa.

● ARRIBAN PEDALISTAS

MONTEVIDEO, 31 (UPI).— Son esperados aquí los ciclistas franceses que intervendrán desde el fin de Semana Santa en la prueba ciclística de largo aliento "Vuelta del Uruguay".

Por su parte, ya se encuentran aquí los ciclistas argentinos encabezados por Eduardo Trillini. En cambio, están entrenándose en carreteras de este país, los pedalistas integrantes de equipos brasileños e italianos que llegaron la semana pasada.

Para su mayor comodidad ahora también publique
SU AVISO CLASIFICADO GRATIS
EN PLENO CENTRO
COMPRE - VENDA - ALQUILE - PERMUTE
OFREZCA O BUSQUE TRABAJO
Enteramente Gratis
EN crónica Vespertina
EXCLUSIVAMENTE PARA PARTICULARES
Concurra con sus documentos de identidad
GARAY 140 de 9 a 19 hs.
LAVALLE 742 Loc. 2-3 de 9 a 22 hs.
OTRO APORTE DE crónica PARA EL PUEBLO

•Pasaron a los Belgas •Cada uno en su Lugar

ELCHE, España, 31 (AFP).— Los responsables del fútbol belga están estudiando la posibilidad de cambiar su lugar de alojamiento mundialista, se reveló hoy en esta ciudad española. Los belgas que jugarán el grupo tres con Argentina, Hungría y El Salvador habían reservado habitaciones en un hotel de Elche pero se aseguró que ahora están dispuestos a cambiarla debido a un alza desmesurada de los precios.

Si el planteo de Bélgica persiste, los organizadores se verán ante un duro problema, pues todas las demas delegaciones participantes ya están ubicadas y será muy difícil poder conseguir un hotel apropiado para establecerse durante el tiempo que dure la participación del equipo en el campeonato mundial.

Por ahora, no hubo novedades pero fuentes autorizadas belgas aseguraron que no contratarán los servicios del hotel de Elche ya que cuando reservaron alojamiento el precio era uno y ahora que se acerca la fecha, e inesperadamente les dieron otro mucho más caro y no están dispuestos a aceptar tal diferencia.

BILBAO, España, 31 (EFE).— Los seguidores de las selecciones de fútbol de Francia e Inglaterra estarán separadas en el estadio "San Mames" durante la fase final del Mundial '82.

"En estos momentos estamos en condiciones de dividir a las aficiones inglesa y francesa, para evitar así provocaciones en el estadio", manifestó el secretario del Comité del Mundial de la sede de Bilbao, Javier Aparicio.

"En una reciente visita —añadió— el vicesecretario de deportes británico Palmer y el jefe de servicios consulares del Foreing Office, Slatcher, manifestaron su preocupación por la llegada a Bilbao de los denominados hinchas incontrolados, que si bien tan solo suponen el uno por ciento, son suficientes para crear más de un problema".

"Por este motivo —finalizó— hemos pensado que quizás fuera un acierto que, el próximo 16 de junio, cuando se enfrenten Inglaterra y Francia en San Mames, ubicar a las hinchadas francesa e inglesa en localidades diferentes".

Perú se Tomó la Revancha

Derrotó a Chile por 1 a 0; se Despidió "Cachito" Ramírez

LIMA, 31 (EFE).— La selección de fútbol de Perú derrotó anoche a su similar de Chile por 1-0 en un partido preparatorio de ambos conjuntos para el próximo Mundial, disputado en el estadio Nacional de Lima. El único gol del encuentro fue anotado por el delantero Navarro a los 39 minutos de juego.

El encuentro tuvo carácter de revancha del partido que la semana pasada Chile le ganara a Perú por dos goles a uno en Santiago.

Contra todas las previsiones, el cotejo se desarrolló en forma normal. Cabe recordar que en ocasión del encuentro anterior se registró una serie de incidentes que terminaron con la expulsión de un jugador de cada equipo.

La expechativa que había suscitado este partido quedó ampliamente reflejada en la gran concurrencia de público que colmó desde hora muy temprana las instalaciones del estadio limeño, dejando una recaudación de más de 114 millones de soles (unos 200.000 dólares).

En este encuentrm se despidió del fútbol el pqntero izquierdo Osvaldo "Cachito" Ramírez, quien fue homenajeado q actuó en los primeros 15 minutos siendo sustituido por Navarro.

Ramírez, un puntero izquierdo neto, dejó el fútbol después de 17 años de jugar en canchas peruanas y extranjeras. "Es lo más grande de mi carrera. Lo más grande", declaró "Cachito" Ramírez al salir de la cancha en medio de una gran ovación que le tributaron los 50.000 espectadores que acudieron al estadio Nacional.

Perú dominó las acciones en casi todo el período inicial pero lo hizo de manera desordenada, sin claridad en la culminación.

Chile, por su parte, presentó una alineación conservadora, con solo dos hombres adelante a la espera del contragolpe.

A los 25 minutos un disparo de Leguía desde fuera del área se estrelló en el poste izquierdo del arco defendido por Osben. A los 36 minutos le fue anulado un gol al puntero Navarro.

Los equipos alinearon a los siguientes jugadores:

Perú: Quiroga; Gastulo, Díaz, Olaechea y Rojas; Velázquez, Cueto y Legu a; Malásquez, La Rosa y Ramires (15m PT Navarro). DT: "Tim".

Chile: Osben; Galindo, Figueroa, Rojas y Escobar; Dubo, Mondaca (ST Caszely) y Bonvallet; Letelier, Gamboa y Neira. DT: Santibáñez.

EL SALVADOR EN LIMA

LIMA, 31 (EFE).— La selección salvadoreña clasificada para el mundial de España jugará esta noche en el estadio nacional, con el vicecampeón del fútbol peruano, Universitario.

Superado un problema interno, el equipo visitante terminó sus entrenamientos en la víspera bajo las órdenes de su técnico Mauricio Rodríguez Liendo, quien confirmó que "no había problemas para la formación y los conflictos internos estaban totalmente superados".

Universitario, por su parte, aprovechará esta oportunidad para probar algunas de las nuevas figuras incorporadas al equipo.

La selección de El Salvador y Universitario se enfrentaron en un primer amistoso el mes de setiembre del año pasado igualando en un gol.

El encuentro no ha despertado gran expectativa entre los aficionados locales, debido a la magra campaña que viene realizando la selección salvadoreña en esta gira.

Los resultados adversos que obtuvo en Argentina, frente a equipos locales han tenido resonancia en el público, para restarle la jerarquía que merecía esta confrontación.

Por el Dólar Habrá Déficit

MADRID, 31 (AFP).— Un déficit de 250 millones de pesetas (más de dos millones de dólares) habrá cosechado la Real Federación de Fútbol de España al terminar la venta de entradas para el Mundial '82, se anunció ayer en Madrid. La entidad será víctima de las bruscas oscilaciones del dólar, que tenía una cotización de 90 pesetas cuando vendió la mitad de las entradas Mundiespaña, ente encargado de negociarlas en el exterior, por un monto de 1.300 millones de pesetas, en tanto que ahora la divisa norteamericana se cotiza a 106 pesetas.

VAN A INVADIR SEVILLA

SEVILLA, 31 (AFP).— Más de cinco mil hinchas brasileños hicieron ya reservas en hotel de Sevilla para seg ir a su equipo nacional en el marco del grupo 6 del Mundial de fútbol '82, según se reveló hoy aquí. Brasil, como se sabe, jugará en esta ciudad los tres partidos de la primera ronda mundialista.

Debutará el 14 de junio enfrentando a la selección soviética, cuatro días más tarde jugará contra Escocia y cerrará su actuación en la primera fase jugando ante Nueva Zelandia, el 23 de junio. Las mismas fuentes indicaron que el gobierno brasileño dispuso la instalación de una sede diplomática que sirva de consulado paralelo en esta ciudad para solucionar problemas que puedan afrontar los hinchas brasileños.

Por otra parte se confirmó que Brasil tendrá igualmente una activa participación en los programas culturales mundialistas presentando una serie de espectáculos tradicionales, como ser bailes de samba y las ya famosas comparsas.

Por otra parte se supo que representantes de la "torcida" brasileña están buscando también alojamiento en otras ciudades españolas porque se prevé que si el equipo dirigido por Tele Santana pasa a la segunda ronda serán muchos más los brasileños que lleguen a España

CON ASISTENCIA MEDICA

RIO DE JANEIRO, 31 (EFE).— Los aficionados brasileños que se desplazarán a España para presenciar el Mundial de Fútbol hendrán derecho a asistencia médica y sus cuentas serán pagadas al sstado español por el Instituto Brasileño de Previsión Social, INAMPS. Esta semana, el ministro brasileño de Previsión y Asistencia Social firmará un acuerdo con el Instituto Español de Seguridad Social para la asistencia de los aficionados brasileños durante la celebración de la Copa del Mundo.

Para poder ser atendidos los hinchas brasileños deberán demostrar que tienen derecho a los servicio del INAMPS en su país.

● TELE ADELANTARIA

El entrenador Tele Santana se mostró inclinado a adelantar la fecha para convocar a la selección que disputará el Mundial de España. Santana admitió la posibilidad de anticipar para el 12 de abril el llamado de los 22 jugadores, cuando la fecha original era el 21 de ese mismo mes. Santana consideró importante adelantar la fecha ya que le facilitaría la labor al departamento médico

Una Reunión Para Evitar Violencia

MADRID, 31 (AFP).— Los 40 árbitros mundiales designados hace dos semanas en Zurich, asistirán en el mes de junio a una reunión especial organizada por la FIFA, para aunar esfuerzos en contra de la violencia deportiva, durante el Mundial '82.

Fuentes allegadas al comité organizador del mundial español, indicaron que entre los árbitros existe desde ya un consenso para no "dejar pasar el juego duro" y que la FIFA recomendará especialmente a los jueces que pongan "particular énfasis en controlar cualquier tipo de incidente, por muy simple que sea".

AVISOS AGRUPADOS AVISOS AGRUPADOS

ORO PUEYRREDON 145. Loc. 11 $ 110.000 ORO 18 ALH. ANTIGUAS (SAB. ABIERTO) FRENTE ESTACION ONCE

ORO-POMPEYA ¡SUPERO OFERTAS! AV. SAENZ 937 • L. 25 Sábados Abierto.

PERFUMO en ONCE $ 400.000 Oro 18 Alhajas Antiguas RIVADAVIA 2972 ORO

AVELLANEDA ORO $ 290.000 Oro 18 Kl Alhajas Antiguas Brillantes AV. MITRE 177 — Avellaneda

ORO PUEYRREDON 512 CASI ESQUINA CORRIENTES SUPERAMOS CUALQUIER PRECIO y pagamos un adicional por hechura

ORO EST. RETIRO Entre Estación San Martín y Belgrano EL MEJOR PRECIO Y EN EFECTIVO

ORO CHACARITA $ 270.000 Alh Ant./Rcto. Póliz. AV. DORREGO 813 (Esq. Ctes)

ORO CONSTITUCION Dentro Estación - Alhajas Antiguas Con Brillantes BRASIL 1128 Loc. LyL

ORO BME MITRE 2770 $ 400.000 x Gr. en Alhajas Antiguas Brillantes - Plata A Pasos Pueyrredón

ORO Wilde - Wilde La Joyería de la "Super tasación". Compramos plata - brillantes- antigüedades. Av. Mitre 8295 esq. Cadorna - Wilde

ORO POMPEYA $ 1.400.000 x Alh. 18 Grs. ESQUIU 941 FRENTE A LA IGLESIA SABADO ABIERTO

ORO BME. MITRE 2781 a mts Pueyrredón Plata Brillantes Alhajas Antiguas TASACION INSUPERABLE

ORO POMPEYA Av. Sáenz 946 Loc. 11 (Galería Monumental) SUPERO CUALQUIER OFERTA

ORO SAN MARTIN NADIE PAGA MAS GALERIA COLONIAL LOC 26 (Fte Estación) Alh. Antig. Plata Brillantes

Crónica CLASIFICADOS

URGENTE VENDO

Superpuesta mannera $ 389 000
Dormitorio Cdor Placard $ 590 000
Cocina Lavarropa máq coser $ 290 000
HELADERA $ 590 000 - TV $ 590 000 -
Cama de 1 Plaza $ 85 000 -
Cama de 2 Plazas $ 145 000 -
CASTAÑARES 1375 Capital (Altura Asamblea 1000) Parque Chacabuco

PREFABRICADAS de ocasión Seminuevas liquido 30 m2 forradas $ 10.000.000 25m2 sin forrar $ 5.000.000. Flete y armado incluido Viviendas Almagro Homero y Epecuén La Salada colectivo 540 desde Pte. La Noria

4 PROFESIONALES

VENEREAS - GLANDULAS PIEL - VIAS URINARIAS Dr. Cortondo (Méd.) - 9 12 15 21 hs Sábado 9-12 hs. Saavedra 22 - P.B. "B" 48-0401 (Plaza Once)

VENEREAS - URINARIAS - PIEL Dr. MORALES - Médico Lunes a viernes 10 a 12 y 17 a 20 hs. RIVADAVIA 3132 - ONCE

GLANDULAS - Ambos sexos - Sexuales - Esterilidad - Envejecimiento. Dr. PEVICH - Médico Lunes, Miércoles y Viernes de 16 a 20 Lavalle 1934, 1° "6", 45-5239 - 35-6336

VENEREAS Urinarias - Piel - Glándulas Dr. O. Brizzio (Médico) 49-1525 9-12 y 15-20 hs. Sábados 9-12 horas Bmé. Mitre 2105 - (Congreso)

ESPAÑA, CON BOTINES CAIDOS

OTRO ESCANDALO EN ITALIA

ROMA, 31 (ANSA).— Un nuevo escándalo amenaza al fútbol italiano, cuando aún está fresco el "affaire" de las apuestas clandestinas donde estuvieron involucrados, entre otros, jugadores del Milan y el famoso Paolo Rossi. Ahora, el hecho de similares características al anterior, se ha desarrollado con cuatro equipos de segunda división.

Ellos son el **Lazio, Rimini, Catania y Sampdoria**, siendo el más comprometido el primero de los mencionados.

Esto se debe a que quien denunció a 3 jugadores del Lazio fue el ex árbitro y actual director deportivo del conjunto de la capital, Antonio Sladella.

Según éste los tres componentes del equipo habían apostado sobre la derrota del Lazio frente al Rimini.

Esta sospecha se confirmó plenamente, ya que el cotejo finalizó con el inesperado resultado a favor del Rimini, uno de los conjuntos más modestos de la divisional.

Luego de esto, el acusador informó de sus sospechas al doctor **Acorrado de Biase**, jefe de la Oficina de Investigaciones de la Federación (Federación de Fútbol). A de Biase, el director deportivo del Lazio, le informó no tener en sus manos pruebas seguras, pero sí haber notado, de todos modos, extraños manejos antes de que comenzara el mencionado encuentro.

Estos estarían directamente conectados a una reunión mantenida entre los tres imputados y dos conocidos levantadores de apuestas clandestinas, quienes departieron en un bar por espacio de varios minutos.

● Jugadores Comunicaron Oficialmente Huelga del 11 de Abril

MADRID, 31 (AFP).— La Asociación de Futbolistas Españoles, de la que es presidente el veterano jugador Joaquín Sierra presentó en el Registro Central del Ministerio de Trabajo la comunicación oficial de la huelga de futbolistas.

En el escrito se menciona que la huelga comenzará el 11 de abril y será indefinida. La misma, si se lleva a efecto, será la tercera en toda la historia del fútbol español y puede ser desastrosa, según los observadores deportivos, en relación con el Mundial '82.

Los futbolistas, en el documento presentado, reivindican los siguientes puntos:

a) Que los clubes abonen las deudas que aún tienen contraídas con los jugadores, correspondientes a la temporada '80-'81.

b) La creación de un fondo de garantía por parte de la Federación Española de Fútbol para evitar situaciones de endeudamiento de los clubes con sus jugadores.

c) Negociación entre clubes y jugadores sobre el tema de la publicidad en las camisetas.

d) Abono, por parte de la Federación, de los perjuicios económicos ocasionados por la no celebración del partido internacional que tenía previsto organizar la AFE (Asociación de Futbolistas Españoles), perjuicios valorados en 50 millones de pesetas (unos 500.000 dólares).

e) Derogación de todas las normativas que impiden la práctica deportiva a los futbolistas por el condicionante de la edad y derogación de dos artículos del Reglamento de Jugadores.

Aunque éstos son los puntos que figuran en la convocatoria de huelga, se asegura que la petición de la AFE es más amplia y que tres temas preocupan principalmente a la Asociación de Futbolistas, que desea que se le solucionen. Por un lado, la ordenanza laboral, por otro, el tema fiscal y, por último, quieren que la Federación cumpla los acuerdos adoptados el pasado mes de setiembre con la AFE.

En tanto, en los medios futbolísticos locales se estima que, de no surgir soluciones urgentes a los problemas planteados por los jugadores, el paro es irremediable.

Enrique Castro "Quini" indicó que se sienten defraudados por la actitud de la administración. "Creo que ha llegado el momento de decir que hasta aquí hemos llegado, pues si pasa el Mundial, estos temas no se solucionarán", comentó "Quini".

El presidente de la AFE, sabe que puede haber riesgos con esta convocatoria de huelga pero "esto siempre existe", dijo. "Puede ser impopular pero me parece indigno el mantener esta situación, para eso cerramos y nos vamos a casa. El sistema de la Federación es no cumplir.

LA SENTENCIA DE MARTINA

FLORENCIA, 31 (ANSA).— Después del dilatado proceso judicial al que fue sometido el **arquero Silvano Martina**, por la seria lesión craneana que produjera al internacional **Giancarlo Antognoni**. Aquel escuchó de pie en el juzgado florentino, la sentencia del juez: **"culpable de lesiones personales graves"**. De esta manera quedó desvirtuado el pedido de la fiscalía que exigía **3 meses de prisión para el arquero del Génova**, debido a que consideraba que era responsables de **"lesiones culposas graves"**.

La postura de **Antognoni**, víctima en el referido litigio, resultó preponderante en la decisión del jurado ya que el popular delantero del **Fiorentina** en ningún momento presentó querella.

El juicio que hace meses viene ocupando los titulares de la mayoría de las páginas deportivas italianas, ha marcado un hito dentro de la jurisprudencia de este país, debido a que las intervenciones de la parte defensora y de la fiscalía resultaron verdaderas exposiciones de derecho penal, y fueron presenciadas, debido a su riqueza, por numerosos grupos de abogacía.

Los argumentos expuestos por la defensa decían que un alteta, durante un partido de fútbol, puede y debe responder a los cargos solamente cuando se pruebe su intención de causar daños físicos al adversario. Mientras tanto, el fiscal cuestionó el principio de que pueda ser reconocida al árbitro la "infalibilidad", cuando juzga si hubo violaciones del reglamento.

Silvano Martina al salir del juzgado declaró: **"Debo agradecer a Antognoni por su deposición que reconoce mi inocencia ante la Ley**

ARDILES, HOMBRE DEL AÑO

LONDRES, 31 (AFP)— El futbolista argentino **Osvaldo Ardiles** podría ser elegido como el **"Futbolista del Año"**. Esto se debe a que en la actualidad, "Ossie", como se lo conoce en este país, está pasando por uno de sus mejores momentos como futbolista en toda su carrera deportiva. Se ha constituido en el eje indiscutido de su equipo, el Tottenham Hotspur, quien a su vez ha logrado una de las mejores campañas a través de toda su historia.

El año pasado Ardiles también estuvo a punto de obtener el máximo galardón que le otorgan a los jugadores de este país los periodistas, pero cuando todos creían que se lo iba a llevar el argentino, a último momento optaron por un futbolista nativo.

Volviendo a lo hecho por Ardiles en 1982, todos coinciden en que ha sido sin duda alguna el mejor jugador que pisó un estadio inglés, por su calidad, habilidad y prodigalidad, además de su sentido de equipo, ya que no solo permite el lucimiento personal sino también el de todos sus compañeros. Otro factor importante a su favor es que ha llegado en varias ocasiones a marcar goles, lo que para un mediocampista de sus características, es difícil de lograr en el fútbol de este país.

En caso de ser elegido este año, siempre y cuando el entrenador de la Selección argentina, César Luis Menotti, lo permita, Ardiles recibirá el preciado galardón de la Football Writers Association en el Royal Garden Hotel, en Kensington, el 20 de mayo venidero.

Esto se debe a que a partir del mes de abril quedará concentrado para disputar el Mundial de España defendiendo la casaca de su país.

Los Piratas son Reyes de la Roja

LONDRES, 31 (DPA).— Las continuas acciones bruscas dentro de los campos de juego en Inglaterra, han obligado a los árbitros a actuar con mano muy dura. Debido a esta medida parece que se superará el record de la temporada anterior en lo que a expulsados se refiere.

En las cuatro divisiones que componen la Liga Nacional hay 92 equipos inscriptos y en lo que se lleva jugado hasta el presente han sido expulsados 103 jugadores, cifra ésta que se acerca mucho a la plusmarca de hace dos temporadas que fue de 111 expulsiones.

Este descorazonador balance constituye un duro golpe para la Federación Inglesa de Fútbol, que el año pasado habría dispuesto la abolición de las tarjetas rojas y amarillas por considerar que su utilización había contribuido a un aumento de las infracciones. Por supuesto que luego de estas cifras esta suposición ha quedado definitivamente descartada. Uno de los más calificados voceros de la entidad señaló que: **"El jugador inglés está equivocando el camino. Nosotros comprendemos que todos quieren ganar, pero no por ello se debe acudir a cualquier tipo de recurso ilícito para frenar la superioridad del adversario. Sin embargo ésa parece ser la mayor preocupación, fundamentalmente de los defensores, quienes no tienen reparos en pegarle a cuanto delantero pase por su lado, y ni hablemos de aquellos que tienen habilidad. Estos no recibén de a uno por vez, sino varios golpes, pues deben ser marcados por más de un ocasional adversario, a quienes por supuesto les importa muy poco la superioridad numérica a su favor".**

Cleo sí que la Hizo Perfecta

BARCELONA, 31 (AP).— Un negocio redondo fue el que hicieron el futbolista brasileño **"Cleo"** y su actual club **Internacional de Porto Alegre**, por el préstamo realizado al **Barcelona**. El habilidoso jugador sudamericano regresó a su país después de cobrar **40.000 dólares por solo** haber defendido a los catalanes en partidos amistosos, mientras que la entidad brasileña percibió **250.000 dólares**

"Cleo" llegó a **España** en los primeros días de febrero, para reemplazar al **alemán Bernd Schuster** que había sufrido una seria lesión en una de las rodillas y cuya recuperación lo mantendría marginado hasta la siguiente temporada oficial.

Los dirigentes del **Barcelona** muy gustosos resolvieron abonarle a **"Cleo"** la cifra pactada

CHILE, EN BANCARROTA

SANTIAGO, Chile, 31 (DPA).— La crisis económica que viene azotando al fútbol chileno en los últimos tiempos se ve reflejada en los insólitos proyectos que alimentan las mentes de los organizadores de los torneos locales así como también de los dirigentes que tiene a su cargo las entidades deportivas.

Una de las ideas que llamó más la atención fue la de financiar todo el aparato futbolístico con los muertos. Porque el club **Rangers** tiene pensado licitar la administración del cementerio general de la ciudad esperando lograr un negocio lucrativo, que solvente los costosos gastos que representa el equipo profesional de fútbol.

Rangers pertenece a la ciudad de **Talca**, que queda situada a **250 kilómetros al sur** de esta capital y cuando los tiempos eran mejores los hinchas y simpatizantes locales enfatizaban en sus estribillos una frase que había tenido mucha popularidad: **"Talca, París y Londres son las más grandes"**.

Mientras tanto, son varias las instituciones que están tratando de paliar la situación mediante la publicidad en las camisetas.

CONTINUAN DE COPA

AREQUIPA, 31. (Telam)-á Un partido que resulta fundamental para las aspiraciones de Melgar y Sol de América se disputará esta noche en la ciudad de Arequipa.

Ambos aún con posibilidades de clasificarse para la siguiente ronda de la Copa Libertadores de América deberán salir airosos, caso contrario perderían prácticamente toda la chance. El más acuciado de los dos es el conjunto local pues viene de sufrir una catástrófica derrota ante el otro equipo paraguayo, Olimpia, en su propio estadio, cuando en realidad ningun hincha, ni jugador, se lo imaginaba.

Sol de América, por su parte, tratará de repetir la hazaña de sus connacionales, quienes se volvieron a su país con los cuatro puntos en disputa y en caso de lograrlo eliminarían prácticamente a los dos elencos incaicos.

Es que sumarían 5 unidades al igual que Olimpia, mientras que Melgar que daría con 2 y Deportivo Municipal, ninguno. Es por todo esto que el partido es esperado con gran expectativa, y se piensa que uno de los factores que jugarán a favor de los locales es la altura de Arequipa, que es de 2.400 metros sobre el nivel del mar.

SALVAN A UN CLUB MEXICANO

MEXICO DF, 31 (UPI).— El equipo mexicano de fútbol, Atlético Español, podría ser adquirido, debido a sus grandes problemas financieros, por las empresas estatales Petróleos Mexicanos (Pemex) o la Comisión Federal de Electricidad (CFE).

Las operaciones de compra del equipo por parte de las citadas empresas que se encuentran entre las más poderosas económicamente de México, se estarían llevando a cabo con suma discreción.

Atlético Español ha enfrentado serias dificultades económicas que repercutieron en su rendimiento deportivo, durante los últimos años. Ahora se cree que el club puede correr la misma suerte que el Atlante, equipo que fue adquirido por el Instituto Mexicano del Seguro Social (IMSS) que terminó con sus problemas financieros y ayudó a que se convirtiera en el mejor equipo del actual campeonato de primera división.

Desde hace un tiempo se viene mencionando que el Atlético Español, podría pasar a manos privadas como solución a los problemas financieros que lo aquejan.

No Necesitan de Ningún Régimen

SAN PABLO, 31 (UPI).— En los estadios brasileños que parecen calderas por el fuerte calor tropical que los azota, los futbolistas bajan alrededor de tres kilos de peso durante un partido

En el monumental estadio Maracaná de Río de Janeiro, que se encuentra al nivel del mar, la temperatura que se registra en la cancha en pleno verano generalmente alcanza a los 35 grados centígrados, con una humedad de más del 90%.

Algunos entrenadores encuestados recientemente por especialistas de la revista deportiva "Placard", dijeron que sus dirigidos pueden bajar hasta cinco kilos

Pero los jugadores de alta calidad pierden menos peso que un compañero que compensa su falta de maestría corriendo.

AVISOS CLASIFICADOS

1 CASAS (Cpra. - Vta. - Alq. - Perm. - Transf.)

COMPRAS

COMPRO casa z. Avellaneda pago al contado 3 amb. 201-6345.

PARTICULAR a particular, compro casa o tipo casa 3 amb. con teléfono. Cap. o alrededores. Pago contado. 572-9302.

VENTAS

CASA de material, 2 amb. y baño. Chassaing 6363 R 3 Km 29, González Catán. 35-9745.

CASA 4 amb. totalmente material. Terr. 750 metros cuadrados. Moreno $55 mill. 86-7200.

CASAQUINTA Longchamps 1500 metros cuadrados, Pino, frutales, 70 metros cubiertos. Total $140 mill. Rivadavia 2865, Longchamps.

CASA grande en Isidro Casanova. Vendo con facilidades Tel. 431-1290

DON TORCUATO casa c/local oportunidad $ 150 mill. facilidades 748-1255

DUEÑO vende 4 amb., cocina, baño, pileta, terrenos, árboles frutales, 3 cuadras Ruta 3, $60 mill. y cuotas. Virreyes 6185. Villa Dorrego. 652-1775.

DÑO. vde. casa en Flores 2½ amb. tel. patio, terraza, lavadero, tot. $ 300 mill. Varela 888 Tel. 612-9371/8349

GRAN OPORTUNIDAD San Miguel en León Gallardo y Chile, casa, garage. ent. auto, terr. 12x35 urg. $50 mill. y cuotas. Oport. 658-7745.

G. OPORT. vendo casa 150 mt c/coch., galp. 200 mill en cuot./ o perm. Entre B. Vista Moreno. Entrega urgente O'Connor 661 R. Mejía.

LIBERTAD, Merlo, 3 amb., baño, cocina, amplio terreno, urgente. Costa Rica y Pilcomayo.

PREFABRICADA con terreno 10x30, luz, agua. Ecuador 1361, Ituzaingó. Villa Las Naciones, $60 mill.

PREFABRICADA 3 amb. 5.000.000 y facil. c./lote Av. Rivadavia 2972 Loc 11 cap.

QUILMES casa camino al balneario. Vendo o permuto $60 mill. 254-8412. Después 20 hs.

UNICA regalada entre Bella Vista y Moreno, vendo nueva casa, cochera y galpón 15m, moderna, $50 mill. y resto cuotas o permuto entrega urgente. O'Connor 661, Ramos Mejía.

URGTE vdo. casa 78 m2 p/lotes 10x35 oport. $ 100 mill. Recibo coche Tel. 361-2581

URG. liquido casa a terminar c/● ⅔ 85 mill. Los Incas 2307. Castelar. Tel. 628-3592

VENDO alquilo casita $650.000 serv. ind. con refac. a albañil. Las Delicias 1824, San Miguel.

VERSAILLES casa grande patio parque terraza, $ 320 mill. Tomo dpto., 1 ó 2 amb., en parte de pago 567-6055

VILLA DEL PARQUE casa para 2 flias. con local al frente Venezuela 622 de 14 a 20 hs.

VILLA J. LEON SUAREZ: oportunidad, casa al frente, 3 amb., ant. $80 mill. y fac. Pco. Rodríguez 1805, J. L. Suárez.

V. MARTELLI. Casa 3 amb. gje Fdo. Tza. 110 m2 a mts. Av. Laprida Franklin 320 Prov. Barato 761-0864

ALQUILERES

ALQUILO casa prefabricada en Merlo. Tratar Acosta Rosario 753 6° E 1ª Junta

ALQ. prefabricada 2 amb. cocina bño., luz sobre asfalto Av. Sarmiento 4367 San Miguel. 46-2946

BUSCO casa en alquiler a dueño directo c/terreno. Pequeño/grande. Cap. o Gran Bs. As. 89-0078. 768-1126

CASITA alquilo J. L. Suárez, 2 dorm. amplios. Mensual $1,1 mill. Calle 63 N° 7205.

PERMUTAS

CHALET EN HURLINGHAM con local a 2 c. est. por casa en Mar del Plata. Av. Julio Roca 2645.

2 DEPARTAMENTOS (Cpra. - Vta. - Alq. - Perm. - Transf.)

COMPRAS

A DÑO. s/intermediarios compro depto. 2 habitac. pago ctdo. 97-8080.

COMPRO departamento 1 ambiente PAMI zonas Ciudadela Caseros. 654-6228.

COMPRO dpto. dispongo $ 70 mill. a pagar 3 mill. por mes fijas. Av. La Plata 1630 1° "2" Quilmes.

COMPRO a dño. depto. 2 amb. c/Tel. z. Carlos Pellegrini Belgrano Callao Córdoba 659-4463 20 a 23 hs.

COMPRO dpto. créd PAMI zona céntrica 33-0444.

VENTAS

DEPARTAMENTO 2 amb. a mts. San Juan y Entre Ríos, Edif. Torre 2 amp. placard, baulera. Tel. 26-3584.

DUEÑO vende 2 amb. Tot. $ 95.000.000. Acepto crédito PAMI, Ricardo Gutiérrez 1471. Dpto. 8. Avellaneda.

BOCA dpto. 2 amb. $ 160 mill. a estrenar. Magallanes 884 dño. vde.

CONGRESO V. Ceballos 463 2° piso dpto. 9 , a la calle, 4 amb. balcón, tel. poco gasto. Tel. 821-2440.

DÑO. vde depto. 2 amb. muy amplios con aire acondicionado teléfono empapelado en Devoto residencial 50-2790.

FLORESTA vendo dpto. 4 amb., tel., monoblock, ex Banco Hip. $200 mill. Santiago de las Carreras 326.

LANUS E. departamento tipo casa 2 amb. c. tel. Tratar Pte. Urquiza 3256, Lanús Oeste.

LANUS dpto. 4 amb. y dependencias tel. derecho a baulera apto. crédito desp. 20.30 hs 240-3619.

MORON oportunidad dpto. amplio, fac. sin intereses. Especial PAMI. Dueño. Ríos Gallardo 1105.

OPORTUNIDAD Lanús Este dño. vde. dpto. t. casa buena ubicación Margarita Weel 2536, Tel. 38-0839.

PALERMO vendo depto. 3 dorm. liv. com. coc. baño toil balc. calle Teléf. Soler 6076 4° A 774-0125.

PATERNAL dpto. tipo casa, 5 amb., fac. sin intereses, entrega inmediata. Dueño. Lazcano 2079.

POR ausentarme vendo depto a la calle 4 amb. tel. balcón Virrey Cevallos 463 2° 9 821-2440.

VENDO duplex Avellaneda, 3 dorm., 2 c. av. Pavón y 4 Av. Mitre, $ 180 mill. Tel. 659-4463, 20 - 23 hs.

ALQUILERES

A SAN JUAN 4213 Atellier sin estrenar gran ambiente balcón terraza cocina baño desde 1,1 mill. 392-1831.

ALQUILO dpto. urgente, chico mensual $ 700.000. reajuste fijo calle 63 N° 7205 J. L. Suárez.

ALQUILO depto. con 2 habitac. falta pintar $ 1 mill. p.mes Brasil 268 Lanús Gerli trat. Jujuy 1149 Lanús (O).

3 TERRENOS Y LOTEOS (Cpra. - Vta. - Perm. - Transf.)

VENTAS

ALEJANDRO KORN terreno 18x46 estación y ruta 210 mensualidades dueño 922-9835.

BOSQUES exc. ubic. lote 10x30 mts. 6 c. Ruta 2 y 6 c. estación p/viv. o fin sem. T. I. Beregestein 2874 Lanus O.

CORDOBA vdo. centro Salsipuedes 2 lotes juntos o separados 1.500 mts. $ 30 mill. 981-9874.

DON TORCUATO lote 1.695 m2 dos líneas de colectivo $ 60 mill. 748-1255.

DÑO. vde. terreno R. Calzada, 1 c/Av. San Martín, 30 mill. 362-7954.

GENERAL RODRIGUEZ Las Malvinas 6 c. estación terreno 10x30 facilidades dueño 922-9835.

GRAL. RODRIGUEZ La Reja, terreno 10x22 impuestos al día canjeo por TV color 20" nuevo, Tel. 26-1355.

J. L. SUAREZ: lote 9 x 24 mts. sobre pavimento, con gas y luz mercurio, 5 cuadras, est. 766-1272.

LA REJA 2 lotes juntos 10x20 7 cuadras estación Tel. 921-2256 o pto. por auto.

LONGCHAMPS lote 9 c. estación 200 mts. asfalto luz árboles contado $ 10 mill. y facil. 297-2377.

LUIS GUILLON terreno 10x30 3 c/Cam. Cintura. 207-6796.

LUJAN liq. lote en cuotas acepto permutas. 752-5400.

MAR DE AJO 13x40 6 cuadras del mar $ 60 mill. 59-3451.

MORENO lote 10x30 dño. vde. o perm. cerca est. luz asfalto, colectivos, cdo. o fac. 755-3623.

NECOCHEA 2 c. playa 2 lotes 10x30 c.u dueño 69-5231.

NECOCHEA: terreno 10x30 buena ubic. 2 c. playa. 69-5231.

RUTA 3 Km. 44 Brrio. Merce, 2 c/ruta 430 m2. 642-6862.

SAN MIGUEL - Moreno, 4 cuadras Ruta 202, 2 lotes. 10x25 c/u. Total $ 16 mill. 69-6001.

TERRENO José C. Paz 10x20 mts. esquina permto. por auto. 769-1434.

TERRENO Tristán Suárez 2 cds. Ruta 205 vdo. o pto. x pick up José Martí 2935 Cap.

TERRENO 10x35 vdo. o pto. por auto igual valor tot. 15 mill. Lacarra 471 Edif. 6 dto. 3 Cap.

TRISTAN SUAREZ vdo. lote 10x30 TE. 612-8807.

TRISTAN SUAREZ Bo. Vista Linda 10x30 escriturado $ 7 mill. y fac. 204x6697.

VILLA BALLESTER: lote bien ubicado 9 x 28 mts. total $ 12 mill. Tratar Pco. Rodríguez 1805, J. L. Suárez.

2 TERRENOS de 550 mts. cuad, $ 15 mill. a 2 cuadras Gaona y ruta 197 o permuto por vehículo. 629-7972.

PERMUTAS

PERMUTO lote M. del Plata Camet 10x30 mts. 800 mts. mar x Fiat 600 m.75 297-1424.

PERMUTO lote M. del Plata, Camet, 10x30 mts. 800 mts. mar por Fiat 600 m. 75. Tel. 297-1424.

PERMUTO terreno por máquina de carnicería. Tel. 86-4894.

CORDOBA Carlos Paz vista Lago San Roque permuto terreno 1.350 m2 por coche 76-77. Freud 675 (Pasco 2800) Temperley.

CORDOBA Carlos Paz vista lago San Roque permuto terreno 1.350 m2 por coche 76-77 Freud 675 (Pasco 2800) Temperley.

TERRENO 10 x 40 balneario Perla de Rocha, Uruguay por Fiat 600 mod. 75 o similar. Tel. 297-1424.

4 PERMUTAS EN GENERAL

CAFETERA Copola pto. por colchón de dos plazas. Tel. 855-7796.

PERMUTO máquina de escribir Lettera 22 Olivetti por radio grabador. Estereo 826-2700.

PERMUTO artefactos del hogar nuevos por casa rodante grande de ocasión. Tel. 658-0483.

6 SOCIOS Y AVISOS AL COMERCIO

BUSCO socia para instituto de peluquería y cosmetología 52-9752. Olazábal 4537.

BUSCO sastre medida para compartir taller y vivienda. Perú 874 2° C.

DISPONGO regio lugar zona Liniers para instalar taller. Autoestéreo electricidad y otros del automotor. Larrazábal 551. Cap.

LOCAL de compostura calzado funcionando, comparto, oportunidad, zona comercial (Once), 20 - 22 hs. Tel. 942-9105.

SOCIO con $ 30 mill. Trabajo asegurado p/empresa c/conocimiento de Construcción 942-4815.

7 NEGOCIOS E INDUSTRIAS (Cpra. - Vta. - Alq. - Perm. - Transf.)

COMPRAS

CARNICERIA en Capital compro o alquilo. 86-4894.

VENTAS

AUTOSERVICIO Buena ubic. c/sótano y teléf. 3 hel ideal 2 socios 70% cont y fac. Tel.: 566-9338.

FIAMBRERIA y panadería San Lorenzo 2876 ex 13 Villa Ballester.

INSTITUTO DE BELLEZA: instalado funcionando alquiler bajo 2 años de contrato zona Caballito. Rojas 520 Cap. Oportunidad.

KIOSKO zona Once frente colegio, llaves $ 35 mill. bajo alq. 2 años contrato. Azcuénaga 157. Tel.: 825-8004.

KIOSKO: Art. librería juguetes primera oferta. Villegas 5355. Alt. Av. Mitre 5400. Avellaneda.

PELUQUERIA: Zona San Telmo equipada y trabajando 4 secadores bajo alquiler ¡oportunidad! 825-8004.

PELUQUERIA: unisex totalmente instalada funcionando también para niños bajo alquiler 5 secadores. Gran oportunidad. Rojas 520 Caballito.

PIZZERIA buena ubicación trabaja bien vdo. Rivadavia 5799. Tel. 431-1290.

PIZZERIA auto pizza. Urgente trabajo excelente Av. Riestra 1289. Cap.

VENDO kiosko 25 mill. Tel. 393-1061;1162; 9-18 hs.

VENDO kiosko total actividad oprotunidad buena ubicación bajo alquiler $ 10 mill. Rivadavia 908 Avellaneda.

VENDO parada matutina 150 diarios todo el día. Bouchard 3239 Villa Parque Caseros.

VENDO parte accionaria negocio gastronómico completa actividad. Avda. Belgrano y Piedras. 752-3834.

VENDO fondo comercio carnicería verdulería despensa. Poco alq. España 2050. Olivos.

VENDO peluquería salón masculino c/clientela estilo moderno. Alem 2303. Castelar.

VENDO restaurante completa actividad. Caseros 3501. Cap.

EN MENDOZA pleno centro, p. dis. de soc. Vendo hermosa tintorería c/s vivienda, permuta partic. 44-1078 sr. Quiroga.

ALQUILERES

A CABALLITO garaje gde. en casa. Thompson 576, Tel. 431-5015, 659-0614 ó 757-0122.

PERMUTAS

RESTAURANT y parrilla ruta 202. Entre Bs. As. y Arata Permuto por camioneta automóvil Don Torcuato.

CAFETERA Copola pto. por colchón de dos plazas. Tel. 855-7796.

TRANSFERENCIAS

LOCAL sérvice de electricidad R. Peña 1051. Loc. 13 Tel.: 26-2596. 12 a 14 hs. 21 a 24 hs.

TRANSFIERO verdulería venta diaria $ 2 mill. s/av. Crovara tratar José Martí 293. Cap.

VENDO llave local carnicería a ½ cuadra estación Sa. Martín Pcia. Bs. As. Trabajo excelente. Tel. 208-2410.

8 LOCALES COMERCIALES OFICINAS-DEPOSITOS (Cpra. - Vta. - Alq. - Perm. - Transf.)

VENTAS

DUEÑO vede zona comercial, barrio S. Telmo. Local 100 metros cuadrados con sótano. San Juan 210.

GALPON vdo. habilitado, mecánica general, V. Ballester zona residencial. Sr. Domingo Villud. Tel. 766-5051/0386.

ROTISERIA Caballito. Tel. 90-7730.

PERMUTAS

PERMUTO local con vivienda González Catán por casa o dpto. zona de Mar. 874970.

TRANSFERENCIAS

COMPOSTURA de calzado transf. se aceptan valores ver Camargo 817. Cap. Lun a viernes 16 a 20 hs. Sábado 9 a 13 hs. 552-2244.

ALQUILERES

ALQUILAMOS salones a cooperadoras para festivales. Escribir P.R. 10.128.670. Sucursal 29 C.C. 1429.

ALQUILO local 4x5 c/entrepiso s/Av. San Juan de Garay 2369. Tratar Garay 2389. Cap. 941-5913.

ALQUILO local en Santa Fe 1556. Local 15 subsuelo $ 500.000. Sin depósito tel.: 752-4316.

ALQUILO local galería "Las Victorias". Libertad 956 - Tratar Local A 4 "Dark".

LOCAL 4x5 con entrepiso s/av. Juan de Garay 2369. Tratar en Garay 2389. Tel.: 941-5913. Cap.

REGIO LOCAL: Zona comercial alquilo ideal frutería. Calle 61 N° 7430. J. L. Suárez.

ZONA CABALLITO alquilo local a estrenar 18 m2 923-9913.

9 MUEBLES Y MAQUINARIAS P/NEG. E INDUSTRIA (Cpra. - Vta. - Perm. - Transf.)

VENTAS

CAMARA frigorífica o permuto 90-7730.

HELADERA comercial dos puertas ideal carnicería con o sin motor. Gorriti 4848. Tel.: 71-6356.

INSTALACIONES para bar (mesas sillas maq. café etc.) urgente vendo part. 99-4012.

INSTALACIONES carnicería, heladera sierra - picadora vendo. España 2050. Olivos.

LINOTIPO Mod 5 baja magazzines sierra matrices, plomo saca prueba etc. 772-4820. Dep 14 hs. Sr. Adolfo.

MANOMETROS industr. v/tipos y 2 presuretroll. Honey Well s/uso. Tel.: 67-2053.

MAQUINA de soldar bolsas polietileno nueva San José 1774. Aldo Bonse (Cod. 1770)

OVERLOCK yamato Z100 nueva 5 hilos con tanque completo $ 9 mill. 204-6697.

OVERLWO de 3 hilos P/trab. Industriales 922-3934. Pedernera 2892. Cap.

PARA BAR mesas, sillas, máquina de café tostadora vajilla faroles estufa cortinas etc. part. 99-4012.

PARTICULAR vende urgente Cabezal singer industrial. Inglesa N° 1065265. (1mill.) 47-7103.

SINGER industrial recta motor monofásico buen estado urg. 942-8264.

10 MAQ. DE COSER Y TEJER P/EL HOGAR (Cpra. - Vta. - Perm.)

COMPRAS

COMPRO máquina de cosér familiar, antig. o mod. De tejer Knittax 5 P 921-5791.

COMPRO máq. de coser Tel. 88-9880.

VENTAS

MAQUINA de tejer Superba motorizada. Segurola 274 14 "113" Cap.

PARTICULAR vende Overlock Yamato 5 hilos mod. 80. Muy buen estado. $8 mill. 47-7103.

SINGER 3115 Duclout 2636. B. Malvinas Monte Grande.

URGENTE vendo máquina de coser Singer Futura 2002 electrónica. Tel. 629-1828. Sr. Alvarez.

11 MAQUINARIAS Y MAT. P/LA CONSTRUCCION (Cpra. - Vta. - Alq. - Perm.)

ALQUILERES

ALQUILO cabezales de balancín y equipos de silleta. Tel. 664-1388.

12 ALQUILER DE CAMIONES PICK UPS-FLETES (Pedidos - Ofrecidos)

PEDIDOS

NECESITO camión para hacer una mudanza a Sgo. del Estero. 38-1788.

OFRECIDOS

FLETES económicos a cualquier zona $35.000 la hora. Tel. 981-8035.

MUDANZAS fletes, repartos. $ 48.000 la hora. Tel.: 86-7200.

13 RADIO - TV. - ACCES INSTR. MUSICALES FOTOGR. (Cpra. - Vta. Perm. - Service)

VENTAS

ACORDEON a piano Paulo Soprano. Excelente estado, sin uso, $ 3,5 mill. Elizalde 1290, Avellaneda. Tel. 203-1836.

CAMARA Kodak instantánea c. flash electrónica (separado) b. es. $ 700.000. Tel. 243-5884, 18 - 20 hs. Vicente Logmz 468, Temperley.

EQUIPO de música Audinac AT 510, 2 bafles 718 30 Wts. y bandeja Ken Brown. Partic. Tel. 99-4012.

GRAN oportunidad Asahi Pentax KX con estuche, $ 3 mill. Vergara 84, Morón.

ORGANO italiano Mar Bontempf 5 ritmos. Muy buen estado, $3 mill. Portátil, urgente. 47-7103.

PROYECTOR Super 8 Chinon 9500 sonoro y dos películas 20". Partic. Tel. 99-4012.

SE VENDE tocadisco c/2 bafles alta fidelidad armado con piezas importadas consultar 551-4016 De 15 a 18 hs.

TV COLOR Noblex 70-5800. De 8 a 13 hs.

TV COLOR Noblex 781-6202. De 9 a 12 Srta. Susana.

TV b. n. 21" conec. p. grab. audif. y parl. ext. óptimo estado $ 600.000, de 20 - 22 hs. al Tel. 942-2588.

½ JUEGO dormitorio enchapado peteribí. Tocadiscos Ranser de pie, buen estado. Leopardi 467, Cap.

SERVICE

SERVICE TV especializado en marcas no retiramos a taller descuentos a jubilados 20% con garantía 68-4038.

SERVICE TV especializado en marcas. No retiramos a taller. Descuentos a jubilados 20% con garantía. 68-4038.

SERVICE TV todas las marcas. Trabajos garantidos. Voy en el día. Economía. 37-7130.

SERVICE TV todas las marcas en el día. Garantía. No retiramos a taller. Desc. a jubilados 20%. Tel. 774-7556.

14 MUEBLES Y ART. DEL HOGAR (Cpra. - Vta. - Perm.)

VENTAS

CAMA señorial, dos colchones pullman y cómoda estilo, inglesa $ 1,2 mill. Aranguren 3382. 1° 3 Cap.

JUEGO de living cuerina, araña 8 tulipas y 18 faroles hierro forjado. Partic. Tel. 99-4012.

MESA para TV, madera lustrada tapa giratoria óptimo estado $ 400.000. Tel. 942-2588.

PLACARD 2x2½ mesitas, luz, cómoda, espejo, reja, libro cama y colchón, 2 pzas., ventiladores. Salom 477, Barracas.

VENDO heladera Eslabón de Lujo 11 pies exc. est. J. A. Cabrera 4752 Cap.

VENDO juego de sofá 1 doble y 2 simples tapizado en cuero, relleno en pluma, oport. Ercilla 5620, Tel. 641-7423.

2 CALEFACTORES Simplex m. b. estado, 350.000. Cerrito 981, Temperley.

3 CAMAS 1 pza. elástico mad. $ 115.000 c/u; 2 de dos pzas. elástico mad. $ 145.000 c/u, 1 coc. Volcán $ 190.000. 21-1009.

15 SERVICIOS VARIOS (Pedidos - Ofrecidos - Personales)

PEDIDOS

JUBILADO para tareas generales con preferencia para venta de 14 a 20 hs. Venezuela 622 Cap.

MATRIMONIO s/hijos., a jubilado c/ referencias, doy vivienda, a cambio de mantenimiento. Quintita G. Catán. Larrazábal 551, Cap.

NECESITO conjuntos p/compartir recitales. Escribir. P.R.: 10.128.670, Sucursal 29 C.C. 1429.

NECESITO señorita para animación de fiestas, con experiencia. Tel. 772-3139.

OFRECIDOS

ADIESTRAMIENTO canino a domicilio zona norte, San Isidro, Olivos, San Fernando. Tel. 744-3209, Fernando.

ALBAÑIL en general, azulejos, cerámica, mosaicos, pintura, electricidad. 572-5038.

ALBAÑIL filtraciones, cerámicos, plomero, gas y calefones muy barato. 46-0167.

ALBAÑILERIA techos goteras filtraciones. Tel. 33-9706.

ALBAÑILERIA en gral. techados asfálticos, chapas, tejas c. pinturas fac. pago. Tel. 664-1388 y 923-5816.

ALBAÑILERIA, refacciones en gral. arreglo techos. Tel. 47-8441.

ALBAÑILERIA, plomería, cerámica, refacciones. Tel. 27-0311.

ARBOLES extracción y/o poda, retiro desechos vegetales, limpieza, lotes, Cap. y/o pcia. Tel. 89-0078, 768-1126.

AREAS verdes, parques, jardines, maceteros, balcones, realización mantenimiento por cuota, mensual. Tel. 89-0078.

ARMERO se ofrece para reparación de cualquier tipo de escopetas. F.S.M. de Oro esq. Martínez de Hoz. San Miguel.

ARREGLO heladeras, lavarropas, familiares y comerciales en el día. Tel. 361-3014.

ARREGLO vestidos, polleras, pantalones damas. Defensa 918, Dto. 3 PB 362-3669. De 8 a 22 hs.

ARREGLO y coloco parquet y flexi plast pulo y plastifico con materiales. Suecos 922-7216.

ARREGLOS zurcidos, Libertad 956 Local 13. Tel. 84-1683.

ARREGLOS techos, terraza, losa, chapa, canaletas, gotera, humedad, baldosa. Tel. 67-6535.

ARREGLO heladeras, lavarropas flias. comercial en el día, a domicilio. Tel. 361-3014.

ARTISTA plástico busca compartir lugar para trabajar en el medio. Tel 48-1279 Roberto.

ATENCION turistas hoteleros traductor todos los idiomas p-sus viajes. 40-6671; 45-9984. 17-21 hs. Mario.

AYUDANTA de cocina se ofrece para parrilla. Chivilcoy 2638, Castelar.

AZULEJOS cerámica albañilería chica. Caseros 562, Tel. 26-0143, Sr. Chazarreta.

BUSCO vivienda c. comida s. sueldo a cambio de trabajo. Maipú 484 Cap. 3° piso.

CADETE con referencias p. compañía de seguros o mozo p. mostrador. Gral. Villegas 465 Fcio. Varela.

CANTO corrijo voces vocaliz. repertorio. Debut c-contrato 16-21 hs. Libertador 6037 Dto. 14 Bcas. Belgrano.

CARPINTERO a domicilio precios módicos llamar todo el día: 632-8461.

CARPINTERO reformas arreglos y lustrado de muebles. Tel.: 45-0436.

CHARANGO quena, guitarra. Profesor. Rosario 171. 49 "S". 99-3156.

CHOFER registro profesional. 92-7657, llamar de 8 a 15 hs. Sr. Zanabria.

CHOFER taxi trabajo solo o particular buenas referencias. 93-4357.

CHOFER para taxi o repartidor se ofrece c. buenas referencias. Tel. 71-9227.

CHOFER taxi trabajo todo el día. Tel. 942-8930 hab. N° 7, de 14 - 20 hs.

CHOFER t. día, taxi o turno extenso, casado, responsable. Corrientes 4552, PB dpto. 6 Desp. 19 hs.

CLASES de matemática contabilidad inglés exámenes cursos de verano. Voy a domicilio Sr. Salvia. Tel: 49-8031-39 Interno 344.

CLASES individuales química e inglés 20.000 la hora. 941-7917.

COCINERO parrillero se ofrece. Montañeses 2145 2° B Cap.

COLOCACION de azulejos, cerámica, trabajos de calidad pago en 3 cuotas. Tel.: 771-9348.

COLOCACION de azulejos $ 32.000 m2. cerámicas y albañilería en gral., yeso y pintura, inscriptos en el Reg. de la Construcción. Tel. 42-4120. de 12 a 18 hs.

COLOCADOR de cerámica y azulejos, empapelado y corlok se ofrece. 760-1285, Los Patos 1575. Grand Bourg.

CONFECCIONO fundas, cortinados, etc. Nuevo sistema. Sra. Noemi. 665-1641.

CORBATERA fina, limpia y angosta sus corbatas. Trabajos garantidos. Tel. 67-0470.

CUIDO enfermos de noche. Italia 193, Dto. 1 ó 2. Avellaneda. Sra. Alicia.

CUIDO niños en mi casa, de 2 a 5 años, pupilos $ 650.000. Tel. 97-1216.

ELECTRICIDAD en gral., albañilería, pintura y empapelado, trabajo en silleta. Sr. Samaniego. 26-5172.

ELECTRICIDAD general, instalac., albañilería, pintura y empap. Trabajos con silleta. Sr. Samaniego. tel. 26-5172.

ELECTRICISTA instalaciones, industriales, comerciantes y partic. Service de urgencia. Tel. 45-3356.

EMPAPELADO pintura albañilería electricidad azoteas. Av. Belgrano 1472 2° C Cap. 37-2753.

EMPAPELADOS alfombramientos y decorac. varias calidad exper. y respons. 620-1287 y 652-9308 Sr. Cobello.

ENCERO viruteo pisos $ 9.000 m2 y limpieza de casas. 922-4027 y 771-3174.

ENCERO viruteo pisos $ 9.000 m2. y limpieza de casas. Tel. 922-4027 y 771-3174.

ENFERMERA da atención completa en su domicilio a Sra. mayor. Tel. 572-7675, de 10 a 14 hs.

ENSEÑO canto guitarra, formación actoral; coros, escolares, Dirijo líricos individual lírico folclórico moderno. Serrano 924 - 2° 11.

ENSEÑO guitarra música brasileña, bossa, samba, etc. ritmo, ejecución. Tel. 52-8161. Rafael.

15 SERVICIOS VARIOS (Pedidos - Ofrecidos - Personales)

OFRECIDOS

FOTOGRAFO profesional fiestas, casamientos, murales, publicidad, espec. en niños y bebés. Buen pcio. Víctor. 922-7022.

FRANCES charlas y cursos para todos las edades dicto 100.000 al mes Viajes exámenes Canning 2364. 5° Depto.: 27 Cap.

GASISTA matriculado, instala estufas, cocinas, termos, calefones. Destapaciones con oxigeno. Rep. gral. 87-4970.

GASISTA: Instalaciones, trámites, matriculado. Precios módicos. Llamar 17.30 - 20.30. Tel. 57-7391.

HAGO amoblamientos de cocina y baño a medida fórmica madera etdo. o crédito. 755-3623.

HAGO administración de consorcio Capital y suburbano. Sr. Alberto. 83-8893.

HERRERIA en general, soldadura autógena, eléctrica. Plomería, gas, cortinas. Tel. 97-8883.

HORMIGON armado, mano de obra y materiales, loza, vigas, columnas, $ 855.000 m2. Tel. 651-9986.

INGLES francés todos los niveles conversación exámenes en minigrupos. $ 100.000 mensuales. Coronel Díaz 1693- 72-7509.

JOVEN serv. militar cumplido, se ofrece p-estudio contable. 923-7348. Sr. De La Fuente.

JUBILADO con conocimientos de jardinería. Juramento 1324 (por carta).

JUBILADO joven para sereno con refer. se ofrece. Bolívar 1357. Sr. Rasjido. Tel. 361-2843.

JUBILADO Joven para inmobiliaria trámites u otros, ofrécese 602-1771.

JUBILADO joven p-atención mostrador o público, reparto. Tel: 48-5954.

JUBILADO se ofrece p-atender kiosco diarios y revistas. Otras ocupaciones. Livianas. T/carnet conductor 611-9941.

LAVACOPAS para bar se ofrece. 46-4930.

LETRISTA ½ oficial, armador de carteles competente. Tel. 311-7587.

LUSTRO MUEBLES a dom., precios razonables. Tel. 26-4792.

MATRIMONIO se ofrece para criadero, él entiende de albañil y pintura. 752-6920.

MATRIMONIO joven c. hijo p. tareas domésticas, él con registro part. Tel. 772-8143, 12 - 13 hs.

MATRIMONIO p. portería con referencias. Tel. 23-2993 Hab. 1, de 14 - 22 hs.

MOZO mostrador para bar se ofrece. 46-4930 de 7 a 21 hs.

MOZO mostrador práctico se ofrece. Tel. 21-7347.

NECESITO bajista, batero p-formación grupo (rock pesado) c-experiencia con o sin instrumentación. 17-20 hs. 782-0688.

PEDICURA manicura apl. uñas postizas, belleza de pies, depilac. con cera a domic. Precios acc. 38-4220.

PEDICURO a domicilio jubilados 50% descuento, pedir hora 45-6634.

PEON de cocina c. cama, Cap. o Pcia. Tel. 941-5470. Sr. Juan Carlos.

PINTAMOS dptos. oficinas, honestidad. Tel. 47-1950, presupuesto s. cargo.

PINTO bien y barato refacciones en general casas, deptos., locales consorcios etc 35-6495.

PINTO casas deptos. pintura en gral. Trabajos gtdos. calidad y confianza. Tel. 242-4541. Sr. Gonzalez.

PINTO casas deptos. pintura en gral. trabaj gtdos. calidad y confianza. Tel. 242-4541. Sr. Gonzalez.

PINTO interiores de edificios horizontales, deptos. ofic. fábrica, facil. 941-6719.

PINTO medianeras, frentes de casas, hacemos refacciones de todo tipo, arreglamos terrazas, trabajos con silletas. 58-3705.

PINTO casas, dptos. pintura en gral. trabajos garantidos, calidad y confianza. Tel. 242-4541. Sr. Gonzalez.

PINTO casas, dptos. por día y por tanto. Sr. Esteban. Tel. 47-5621.

PINTO ftes. de casas, medianeras, refacciones en gral. arreglamos terrazas, trabajos con silletas. Tel. 58-3705.

PINTO y dptos. Tel. 97-3797.

PINTO y encero Av. del Trabajo 2011 dpto. 5 Cap.

PINTURA y decoración imitación madera royé embarillado y albañilería 33-4884/0605.

PINTURAS empapelados, alfombramientos y revestimientos en gral. Precios reales. 38-1944.

PINTURA refacciones de obras. Tel. 98-8020.

PLASTIFICO, pulo, viruteo, encero, arreglo parquets., limpieza integ., obras, casas y dptos. Tel. 89-9919.

PLOMERIA gas pintura electricidad presupuestos gratis atendido por dños. Tel. 47-9623.

PLOMERIA gás albañilería en general 361-4751.

PLOMERIA int. y arreglos calefones, coloc. ceram., pintura. Block 56, Lugano I y II. Tel. 602-3905 - 589. Sr. Carlos.

PLOMERIA y gas. Tel. 641-9181, 48-1490.

ESCRITOS a máquina traducciones idioma inglés, preparación de alumnos se aceptan. Urquiza 3334, Florida.

PLOMERIA, gas, refacciones en gral. pintura. Tel. 93-2017, 87-4970.

PLOMERO gas (Miguel) estufas, calefones, colocación cerámica, azulejos, pintura. 297-1946.

PORTUGUES profesora brasileña graduada cursos rápidos, conversación todos niveles, cursos especiales a iniciados. Tel. 52-9161, Sandra.

PULIDO y plastificado pisos de parquet encerado limpieza general también pintura interior exterior. c/silleta. Tel.: 37-5619.

PULIDOS de pisos parquet con poliuretano. Damos 3 manos, 5 años garantía. Rapidez y seriedad. 27-5601.

PULO $ 11.000 el mt. cuad. también plastificamos. 92-6986.

PULO en el día parquet mosaico, plastifico pisos inclusive sáb. dom. Cap., Pcia. Tel. 88-3988.

PULO mosaicos mármol, escalera, carpetas cerámica. Tel. 48-9609.

PULO, plastifico $ 35.000 m2. arreglo corlok pisos parquet. Tel. 253-6777.

RECIBO trabajos de overlock a domicilio. Tel: 91-4904. Enrique Ochoa 345 Dpto. C. Cap.

RECTIFICADOR de tapa de cilindro, asiento y válvulas. Tel. 92-7784.

REPARO heladeras lavarropas, filares. y comerc. en el día. 361-3014.

REPARO máq. escribir y sumar todas las marcas, limpieza y reparación a domicilio. 91-8945. De 13 a 20 hs.

SE OFRECE cocinero p/cap. o interior. 26-4068. (Sr. Axel.)

SE OFRECE mozo con experiencia. P restaurant. Efectivo. Tel.: 392-3343.

SE OFRECE profesora corte y confección, manualidades, colegios, academia. Tel. 854-9872.

SE OFRECE enfermera p/cuidar enfermos a domicilio. Tel.: 825-0493.

SE OFRECE matrimonio joven s. hijos p. portería, caseros. Deán Funes 567 Cap. Tel. 93-2594.

SE OFRECE parrillero, sereno, casero. San Martín 1665, Luján. Tel. 2-0326, 18 - 22 hs.

SE OFRECE peón de cocina o lavacopas. Solís 1461, Tel. 23-0422, Hab. 54.

SE hacen parques y jardines procesos económicos p-gdes. extensiones. Tel. 552-7685.

SERVICE de lavarropas y heladera de todo tipo comerciales e industriales. 58-3705.

SEÑOR 53 años se ofrece. Diligencias repartos, cobranzas dejar mensaje Pérez. Habit. 47 - 46-0303, 40-9770.

SOLDADOR eléctrico p. trab. part. incluso sáb. y dom. Tel. 362-4641.

SRA CULTA 43 años c-exp. cuida enf. c/cariño ref. Llamar después de 18.30 hs. 311-9806.

SRA. c. coche, se ofrece p. cobranzas por la tarde. San José 1774, Aldo Bonzi (Cod. 1770).

SRA. se ofrece p. servicio doméstico, c/cama, p/matrimonio o sra. sola. Tel. 26-2596.

SRA. se ofrece ayudanta de cocina o trab. por hora. Humberto 1° 550 2° "B" Tel. 361-7488.

SR. solo se ofrece para limpieza de oficina ó consorcio. 47-9889.

SR. se ofrece p. albañilería, pintura y herrería. Tel. 654-8843.

SR. se ofrece para limpieza y sereno. Tel. 654-8843.

SR. dispone t. el día para atender parada diarios o negocio, amplias referencias. Tel. 798-3269.

TOLDOS, Aluminio, poliester, cerramientos, reparaciones. 923-0282.

YESO remiendos dptos. frentes pintura plomería en gral. 86-8724.

16 COMPRAS Y VENTAS VARIAS

COMPRA-VENTA

CUNA de madera blanca vendo, colchón y andador m. buenas condiciones $ 250 mil. Caxaraville 4383, Floresta.

DUPONT encendedor de oro grande 20 micrones líquido urgente, $ 1 mill. Tel. 941-2878.

INYECTORA 90 gramos, 4 columnas. Molino para plástico, 4 columnas. Tel. 52-1968.

JUEGOS baño Ferrum nuevos. Muebles sueltos, maq. coser etc. Liquido todo barato. Agrelo 3339. De 8 a 19 hs.

MAQUINA de escribir impecable estado. Vendo en $900.000. Tel. 941-4786.

MATAFUEGOS vtas. y cargas en el día, precios a consorcios y comercios, financiación. Tel. 362-7954.

PAJAROS en general y pichones. Después de las 16 horas. Rojas 953. Cap.

PILETA de acero inoxidable nueva. Tel. 69-5231.

POR CIERRE de negocio vendo artículos de mercería. 923-9913.

PUERTA c. marco de 0.95 x 2.16, chapa de 16 y marco p. vidriera, 1 mill. Cerrito 981, Temperley.

PUERTA de hierro p. taller o calle, 95 x 2 m., 500.000. Tel. 658-0483.

RADIOAFICIONADOS vendo receptor comunicaciones B.C. 342 perfecto estado. Funcionando. $1,2 millones. 602-1771.

RULEMANES SKF 518.445 como 518.410. Cubeta 18 unidades. 254-8412. Después de las 20 hs.

CASCO para moto. Tel. 802-1199.

COCINA a gas "Martini", Buen estado. Barata. 21-4007.

COMPRO cilindros de gas 45 kg. 658-6666.

TORQUIMETRO con reloj sin uso, encastre ¾ y 1 pulg. 35 y 160 kg TCL 2 97-1424.

URGENTE por viaje vendo carro de feria, sensacional oferta. Jean Jaurés 380, Once, por la tarde, David.

VDO. columna mercurio 1 metro y balanza pesos muertos 600 kgs. Tel. 67-2053.

VENDO urgente terraja eléctrica marca (Ridgid 700). Tel. 87-4970.

VENDO incubadora de 2500 y 5000 huevos. Con volteo automático, oportunidad. Cafulcura 953, Morón.

VENDO máquina Olivetti Sumacuenta $300.000. Boulogne Sur Mer 279 3° C. Cap.

VENDO reloj antiguo 100 años. Italia 193, Dto. 1 ó 2, Sra. Alicia. Avellaneda.

VENDO aspiradora auto marca Moulinex 12 v. T. $ 250.000. Tel. 773-4057.

VENDO cachorros Dálmata con pedigree. Francisco P. Moreno (ex Salvador M. del Carril) Villa Pueyrredón Cap.

2 MAQUINAS de calcular Olivetti $200.000 cada una. Tel. 91-8945. De 13 a 20 hs.

17 AUTOMOVILES PART. Y TAXIMETROS (Cpra. - Vta. - Perm. - Transf.)

COMPRAS

AUTO o pick up compro en cualquier estado y modelo con o sin deudas pago efectivo 91-4087.

COMPRO de part. a part. Peugeot 504 mod. 70-71 buen estado pago hasta $ 18 mill. 657-3087.

COMPRO auto Unión 67 a 69 en buen estado. Tel. 921-5791.

COMPRO taxi (74) en adelante, doy parte pago camión Fargo 63. Nicaragua 4380 Cap. Tel. 72-9015.

VENTAS

CHEVY CUPE: 71 muy buena $ 5 mill. y cuotas fijas de $ 2,5 mill. 53-3323.

DODGE Coronado automático 70, mecánica muy buena, liq. urgente. Paysandú 1638, Dpto. 4 - 59-1471.

DODGE Cupe 71 impecable estado Chilavert 1648, Cap.

DODGE Polara muy bueno, mod. 69, Virrey Liniers 418, P.B. "A", Cap.

DODGE 1500 '79, m/bueno, dño. vde. T. $ 54.000.000. Famatina 3700 Alt. Avda. La Plata. y Saenz.

ESTANCIERA 57 buen estado. Av. del Trabajo 4642, Dto. A, Cap.

ESTANCIERA 64 panorámica $ 5 mill. ó permuto por auto 572-9302.

ESTANCIERA 64 panorámica muy buena $ 5,4 mill o permuto. 572-9302.

FALCON 71 impecable estado regalo $ 24 mill. Don Bosco 3463 P.B. "D". 15 a 20 hs. Cap.

FALCON 71 perfecto estado. 16 mill. Tel.: 93-9660 de 10 a 13.

FALCON 70 Estandar, part. Tot. $ 17 mill. Lacarra 471, Edif. 6, Dto. 3 Cap.

FIAT 600 M.67 $ 6,5 mill. Irala 1538, Boca.

FIAT 125 casi 76, impecable estado. $ 35 mill. Aceptaría permuta menor valor. 69-7688. De 13-17.30 hs.

FIAT 1500 mod. 66, Melián 3720, Cap. Saavedra.

FIAT 600 mod. 64 buen estado J. H. Martínez 1746 - Villa Malpú - San Martín.

FIAT 600 69 verde oscuro ctas fijas, $ 1 mill. por mes sin anticipo. 53-3323.

FIAT 600 75 dto. vde. buen estado. San José 1390, Cap. 27-3393.

FIAT 600 dic. 79, azul marino, con accesorios. 40.000 km. Contado $ 33 millones. Urgente. Elizalde 1355, Avellaneda.

JEEP IKA 57 12 volt, corto, s/carrozar. H. Rojas 3019, Quilmes Oeste.

PEUGEOT 404 69 gomas motor chapa, pintura y tapizado nvos. Constitución 2301, Cap.

PEUGEOT 403/63, 12 ctas. fijas $ 1,4 mill. por mes, sin anticipo. 53-3323.

PEUGEOT: 504 '72 part. a part. impecable estado. La Rioja 1422 dpto. 2. 941-2878.

PLAN OVALO, 15 cuotas pagas. S/adjudicar. Ford Falcon. 854-8872.

RAMBLER Cross Country, mod. 66 B/estado. $ 9,5 mill. 35-6495 o permuto.

TAXI PEUGEOT 404 gasolero 35 mill. o pto. mismo valor. Onsari y Mitre, Edif. Bosenmich 3° "7", Wilde.

TAXI Dodge 79 mot. nvo. m/bueno $ 58 mill. Part. Juan B. Justo 7568 Cap.

TAXI Renault 12/80 M bueno estado. $ 69 mill. Dno. vde. o pta. Famatina 3694. Pompeya.

TAXI Taunus M. 79 bueno, $ 75.000.000. Franklin 211 Villa Martelli. Tel. 761-0745.

VALIANT IV mod. 67 - buen estado J. H. Martínez 1746 - Villa Malpú San Martín.

VENDO Falcon 66 lujo exc. est. celeste metalizado. J. A. Cabrera 4732 Cap.

VENDO o pto. Fiat 128 fliar. mod. 74. Ruiz Díaz de Guzmán 155. Cap.

PERMUTAS

FIAT 600 dic. 78. Totalmente equip., perm. x 504/76 o Dodge 1500 76. Elizalde 1355, Avellaneda.

JEEP IKA 61 carrozado. Corto, permuto por menor valor. Andrade 827, Lanús Oeste.

18 ACCESORIOS P/EL AUTOMOTOR (Cpra. - Vta.)

COMPRAS

VENDO cubierta Fiat 600 completa poco uso $ 400 mil. Tel. 773-4057.

VENTAS

CAJA MUDANCERA para pick-up con lona y puerta libro. Poco uso. 942-0105.

PARABRISAS Falcon 1979 vendo barato. 942-8164.

RADIO marca Ford para auto $350.000. Freud 675 (Pasco 2800) Temperley.

19 CAZA - PESCA - CAMPING - CASAS RODANTES (Cpra. - Vta. - Alq.)

VENTAS

CASA RODANTE sobre Ford 6 personas, nunca visto. Comodidades por demás, cambio por Vivienda. 641-5843.

20 CAMIONES - COLECT. VEHIC. COM. (Cpra. - Vta. Perm. - Transf.)

COMPRAS

COMPRO Estanciera furgoneta, con trabajo efectivo. Reparto. Viajes, etc. Contado y fac. Ofertas 91-2369. De 19 a 22 hs.

VENTAS

CABINA Mercedes Benz 1114, completa, seminueva, perfecto estado. Escucho ofertas. Tel. 659-8127.

CAMION Fargo (63) escucho ofertas óptima condición o permuto. Nicaragua 4380 Cap. 72-9015.

PICK UP Chevrolet 69 buena o pto. por rastrojero 72 en adel. Oyuelas 2595 Lanús Este.

PICK UP Ford 65 8 cil. c-caja mudancera m-buena dño. liquida $15.900.000. Tel. 27-5601.

21 MOTOS - MOTONETAS BICICLETAS (Cpra. - Vta. - Perm.)

VENTAS

BICICLETA R-20 plegable como nueva. 760-8040.

BICICLETA R-26 Italiana media carrera nueva Urg. 1,7 mill. M. Ugarte 2100 Olivos.

CICLOMOTOR Zanella 50 V1. flamante. A patentar. $ 4.000.000. R. Franco 3765, R. de Escalada.

MOTO GILERA 150 m. 58, oportunidad $ 1.700.000. Tel. 652-5472, 92-6379.

MOTONETA DKW modelo 61 $ 11 mill. o permuto por estampillas filatelias, álbumes catálogos etc. en buenas condiciones. O'Connor 661 Ramos Mejía.

MOTONETA DKW vendo 11 mill. o permuto por filatelia alb. estampillas, colección catalogadas b. e. Tel. 658-7745.

MOTO Suzuky 450 m. 81 joya 2000 km. Jaramillo 3198 Cap. vdo. o pto.

SUZUKY 65, 450, 81, impecable estado $ 25 mill. Tel. 204-0120.

VENDO moto Zanella Andina 78 muy buena - $ 5 mill. White 1978. Sáb. Dom. 14 a 20 hs.

VENDO Kawasaki Z400 Custom muy buen estado, mod. 80. Km. 7800. Tel. 244-7962. Estévez Correa 385, Temperley.

VENDO moto Honda 750 F. super sport, mod. 80, nueva s. uso, gran oport. Tel. 51-3209.

22 PROFESIONALES Y TECNICOS (Pedidos - Ofrecidos)

OFRECIDOS

CONT. Balances liq. imp en gral. tram. Banc no es estudio consulte precio. Segurola 264. 14 "113". Cap.

DENTADURAS y composturas en el día de 8 a 20 hs. Lavalle 2072. 1° D. Tel.: 45-5381.

DENTADURAS y composturas en el día. De 8 a 20 hs. Lavalle 2072 1° D. 45-5381.

ENFERMERA cuidado de pacientes. Cualquier horario. 821-4077. Hilda.

DENTADURAS

Rotas inmediatas, flojas, fijas, "Sonría ya". Créditos. Atención permanente. **Centro Dental - Bulnes 1910 - PB - 84-6049 y 97-4113.**

DENTADURAS

Y composturas en el día. Facilidades de pago. 8 a 20 hs. **Lavalle 2072 - 1° "D" - 45-5381.**

DENTADURAS

Rotas arreglo en el acto. **Boedo 981 - Pedir hora: 97-8137.**

DENTADURAS

Rotas arreglo en el acto. **Lavalle 2072 - 1° D - Pedir hora: 45-5381.**

23 EMPLEADOS DE COMERCIO Y OFICINA (Pedidos - Ofrecidos)

PEDIDOS

SRTA para oficina Av. Cazón 1565 Of. 1 Tigre. de 14 a 18 hs.

OFRECIDOS

ESTUDIANTE ciencias económicas se ofrece para liquidar, IVA, ingresos brutos y contabilidad. Tel. 760-7286.

SRA. joven con exp. se ofrece p. trabajar en consultorio médico. Tel. 855-7796.

SRTA p. tareas generales de oficina y cuentacorrentista 38-4683 8 a 13 hs.

24 PERSONAL P/CASA DE FAMILIA (Pedidos - Ofrecidos)

PEDIDOS

CHICA con cama 18 años. Escobar 2458. Cap. 571-3012.

MUCHACHA para limpieza necesito. Caseros 3501.

OFRECIDOS

CHICA se ofrece por hora o mensual para casa flia. Con referencias. Tel. 88-6528.

SRA. con hijos realiza quehaceres domésticos a cambio de vvda. o habitac. urgente, Tel. 629-1828 Sr. Alvarez.

SRA. realiza tareas por hora o mediodía. Tel. 33-9706.

SRA. se ofrece c. dama de compañía. Llamar Tel. 629-3599.

25 OFICIOS VARIOS (Pedidos - Ofrecidos)

PEDIDOS

ALBAÑIL pintor con silleta, plomero, electricista, techista. Trabajos garantidos. Tucumán 2061 1° 6. 49-7083.

ALBAÑILERIA en general, refacciones, demolición. 752-6920.

CHOFER para taxi se ofrece a comisión o alquilo. Con referencias. 88-6528.

CHOFER taxi casado, cualquier turno. Constitución 2336, Cap.

CHOFERES peones. Terrero 429 Cap. de 18 - 20 hs. necesito.

MOZO mostrador con experiencia se ofrece. 21-7347.

MOZO para mostrador y todo trabajo. Joven, responsable, con referencias se ofrece. 88-6528.

NECESITO escritora aficionada. Casilla de Correo 155, Cap.

NECESITO oficial soldador en bronce, hierro. Itaquí 1563, Pompeya.

NEC. gomero c-exp. Colonia 489. Fte. cancha Huracán.

OVERLOKISTA equip. gimnasia urgente 854- 5523

OVERLOQUISTA práctica muy buen sueldo. Emilio Lamarca 1103 Cap.

SE OFRECE operario para todo trabajo o peón para reparto. Tel. 88-8381. Guatemala 4290, Cap.

SE OFRECE sereno o encargado de hotel. Tel. 23-0422. Hab. 54, Solís 1461, Cap.

OFRECIDOS

JOVEN se ofr. para operario o con experiencia en máquina inyectora o cualq. otro trabajo. Tel. 602-0395.

PEON para tareas generales se ofrece. Finochieto 854 Cap. Tel. 362-4684.

SANDWICHERO y ayudante de cocina con experiencia. Malpú 576. Cap. De 7 a 11 hs.

TECNICO MECANICO, 19 años, serv. militar cumplido, se ofrece para cualquier tarea. Tel. 572-3913.

26 VIAJANTES DE COM. CORREDORES Y REPRESENTANTES (Pedidos - Ofrecidos)

PEDIDOS

NECESITO corredores/res. para petit muebles, c/s. cartera clientes. Itaquí 1563. Pompeya.

PARA venta de lubricantes necesito corredores y revendedores con clientela propia. Jujuy 1149 Lanús (O).

PROMOTOR/A publicidad importante periódico. Lavalle 240 Cap. 854-1886

27 ALOJAMIENTOS - PENSIONES - HOTELES (Pedidos - Ofrecidos)

PEDIDOS

JUBILADO pieza sin muebles PB barrio Monserrat con flia. Stgo. del Estero 866 Cap.

OFRECIDOS

A CABALLEROS camas muy confort. Agua cal. cocina y lav. económica Av. Alte Brown 1325. Boca.

ALOJAMIENTO ptas. tras., matrimonios casa de familia 52-9752. Olazábal 4537.

ALQUILO habitación amoblada con cocina a gas matrimonio o pers. sola económica. Hernandarias 569. Cap.

ALQUILO Sala 4x6 hab. 4x4 ambas c/cocinas individuales. Casa familia Pedriel 445.

ALQUILO habitación amueblada zona céntrica Casa Familia a sra o sta. 35-2327.

ALQUILO habitación en casa de familia 102 señoritas o matrimonio s/hijos zona V. Urquiza Tel.: 521294.

ALQUILO habit en casa de flia. 49-7093.

ALQUILO habitaciones p/matrimonio, señoritas y caballeros c/cocina Libertad 251. 1 c/Obelisco.

ALQUILO 2 Hab. a chicas estudiantes incluye cocina 392-4978.

ALQUILO (1) Piezas a Señoritas. Bulnes 287 2° "9". Cap.

ALQ. habit. Amoblada a persona sola barrio Constitución. 26-3534.

ALQ. habit. para matrimonio o personas solas en casa de familia Tel.: 941-5913.

ALQ. sala a la calle matrimonio. J.E. Uriburu 37.

CAMA a caballero $ 8.000 p/día Brandsen 247. Cap.

CAMAS a caballeros muy confortable agua cal. cocina y lavad., económicas Av. Alte Brown 1325. Boca.

DUEÑO alquila pieza $ 500.000 ver todo el día. Montiel 2262. Cap. 87-1345.

HABITAC c/telef. y cocina p/sra. únicamente $ 450.000 mensuales Bonpland 926. Esq. Velazco.

HABITACION baño privado agua cal. desde $ 18000 p/día Andrés Ferreira 3886. Alt. Av. Sáenz al 400.

HABITACION amoblada a srta culta tel.: 23-8270.

HABITACION baño privado agua cal., precios módicos Andrés Ferreira 3886. Alt. Av. Sáenz al 400.

HABITACION lujosa en pto categoría "A". Sr. Empleado único inquilino $ 750.000. Tel.: 93-1137. De Lunes a Sábado.

HABITACION mediana en casa de familia aceptamos matrimonios c/hijos. Tel.: 941-5913.

HABITACION y cocina matrimonio c/o sin chicos. Defensa 1537. Frente Parque Lezama. Económico.

HABITACION 2para empleado en casa familia. Talcahuano 860. 2° F.

HABITACION 1-2-3. Personas con cocina Bonpland 1785. Cap.

HABITACION 1-2-3, personal con cocina Wenceslao Villafañe 1615. Cap.

HABITACION 1-2-3 personas con cocina y teléfono Bonpland 1785. Cap.

HABITACION 1-2-3 pers. c/cocina Wenceslao Villafañe 1615. Cap.

HABITACIONES amobladas casa familia muchachos dos personas Av. Donato Alvarez 1785. Cap. Fed. 58-3957.

HABITACIONES matrimonios srtas. caballeros agua cal. y coc. las 24 hs. Hernandarias 663. Cap.

HABITACIONES disponibles El Salvador 4735. Tel.: 72-9139.

HABITAC. 7 $ 18000 por cama diaria c/coc. gorostiaga 2500 Alt. Cabildo al 500.

PALERMO Puente Pacífico habitación grande para matrimonio c/s chicos casa de familia. Charcas 4954. Cap.

PIEZA p/señoritas c/coc. Sarmiento 1775. 4° "8". Cap.

SEÑORA da comodidad a señoritas. 87-5426.

SALAS económicas con cocina, agua caliente, matrimonios con hijo, Srtas., caballeros. Belgrano 1719 1° piso.

SALA amoblada con almuerzo a 2 hombres. Azcuénaga 683 Cap.

28 CASAS Y DEPTOS. DE VERANEO (Cpra. - Vta. - Alq. - Perm. - Transf.)

ALQUILERES

CAPILLA DEL MONTE Córdoba, casa grande, quincena $1.5 mill. Por mes $2,5 mill. Tucumán 1064 Dpto. 6. Lanús E.

MAR DEL PLATA dpto. (1) amb. 3 c. playa. Bolívar y Entre Ríos. Medio abril. 33-4884/0605. Por quincena $ 1 mill.

MAR DEL PLATA alquilo 1 amb., para 4 personas. Abril, mes o quincena. 59-1471.

MAR DEL PLATA alq. dpto. Plaza Colón 2 amb., para 6 pers. Completo abril. 658-7745.

29 HALLAZGOS Y EXTRAVIOS

SAN LUIS 2685 S.A.

Domicilio en San Luis 2685 Cap. Fed. comunica extravío Títulos 2, 23 y 32 representativos de 5.000.000, 1.000.000 y 600.000 acciones de un peso c/u respectivamente.

El Presidente

CONTAR HASTA DIEZ Y ACERTAR

Bastante Paliducho Aparece el Jueves en la Pista del Bosque

La réunión exclusiva de mañana en el Bosque perdió bastante de la "apostura" de las últimas semanas. Diez carreras flojonas de inscriptos en su mayor parte, sin clásico, ni handicap, ni casado ni nada, paliducho en su estructura como si hubiera un sosiego, un régimen para adelgazar... ¡o los cañones estén apuntados para el mitin de Semana Santa que será un aluvión!

De todos modos hay carreras y eso es lo que importa. A partir de las 15, con cierre a las 22 y ocupando el lugar principal —a falta de cotejo jerárquico buenos son los "Statu Quo"— un premio que lleva ese nombre, habrá que recorrer 1.400 metros y lo conforman ganadores de dos carreras. La distancia parece netamente favorable a **Dale Navideño** ya que viene de devorarla con total facilidad cuando le tiró cuatro cuerpos a Bondadoso Turco en 1'26"2/5. Y el de Sarfiel anda haciendo cosas por el reloj que empujan a las ventanillas de su repetición. Además, sus rivales tienen fondo de veloces, tipo **Moranejo,** vencedor por 1½ cuerpo de Mister Yeye en 1'9" o **Mirvin** que, en las manos de Juan Maciel, es capaz de convertir el 5° a tres cuerpos de Briano o el anterior 3° de Persuasivo en 1'6" en la tan esperada victoria. El reloj habla maravillas del pensionista de Ghigliotti y esperamos que —aun venciendo las trabas de la distancia— incline la balanza a su favor. No le aflojamos.

Mirvin y su disparada exterior, al salir de pobre en el Argentino. En manos de Maciel, el hijo de Utópico es capaz de definir la quinta sin ningún tipo de sustos. Le damos el voto.

DUXFORD DEJO GRAN IMPRESION

Madrugador turno de potrillos ganadores nos ofrece el programa sureño de mañana: en la segunda, nueve rivales buscarán trepar en el ranking y la cosa pinta difícil. Como los que corrieron la categoría y tienen fogueo llegaron "arrastrándose", nos subimos al barco de **Duxford,** por esa inmejorable impresión del hijo de Stage Coach al debutar y poner 1½ cuerpo sobre Sumafé en 1'8"2/5. Además, los 36" clavaditos de partida final valen oro.

QUINIELA NACIONAL

(Sorteo de anoche)

1°	418	6°	266	11°	592	16°	920
2°	629	7°	389	12°	982	17°	055
3°	435	8°	950	13°	575	18°	693
4°	272	9°	341	14°	719	19°	322
5°	159	10°	217	15°	206	20°	615

EL GLOBO DE LA SUERTE

HOY: QUIN. NACIONAL - 20 PREMIOS - 21.30 HS.
HOY: CORDOBA - 10 PREMIOS - 22 HS.

MAÑANA: QUIN. NACIONAL - 20 PREMIOS - 21.30 HS.

Atrasados a la grande			Demorados a los premios		
Centena	Decena	Unidad			
8	3	6	56	33	11
46 s	23 s	24 s	46 s	27 s	25 s

Ultimas 14 grandes

760	087
959	122
718	083
362	240
404	545
093	952
459	418

FAVORITOS:
A la grande
15-28-41
A los premios
07-52-90

Tres cifras atrasadas a los premios
Centena 4
Decena 3
Unidad 4

Ambos demorados a la grande			El dato de CRONICA		
43	97	16	57	78	90

MAÑANA: SALTA - 10 PREMIOS - A LAS 22

Ambos demorados a la grande			El dato de CRONICA		
11	32	68	06	35	84

LA PLATA: PROGRAMA COMPLETO PARA MAÑANA

1ª CARRERA — Pr. FAIR ALICE (com. doble $ 10.000) - 1.200 Mts. — A las 15

4 ULT. PERF.		ANOTADOS	o/g.	JOCKEY	e/k. PADRE-MADRE	CUIDADOR	ULTIMA PERFORMANCE
2L 3L 2L 0A	1	1 RONALDINA	(6)	E.Martinez	4/57 Sheet Anchor-Rebety	V.Cassaigne	2 A 1½ CPOS. DE Allons 56
0L 3L 6L 3L	2	2 ESPUELA	(4)	J.Corso	4/57 Yanoil-Estefanita	A.Arias	10 a vs. cpos. de Historieta 56
— — — —		3 GILASAL	(8)	M.Guevara-4	4/57 Salum-Sigila	H.Fioruccio	Debuta
2L 0L 5L 0L	3	4 DIRLANDA	(3)	A.Rivero-4	4/57 Arlando-Fiesta Taurina	L.Parisi	2 a 3 cpos. de Historieta 56
0S 5S 4S 4S	4	5 IVANJICA	(7)	L.Triviño	4/57 Mysolo-Uvira	E.Boni	13 a 12 cpos. de Balzola 56
0A 0S 0L 0L		6 AÑA MENGU	(9)	R.Pastor-4	4/57 Asolado-Sende Corrida	E.Corsiglia	7 a vs. cpos. de Trudy 56
0L 3L 0L 0L	5	7 MISS BROOK	(5)	R.Cabrera	4/57 Beniamino-Miss Renata	J.Prida	7 a 6½ cpos. de Historieta 56
0S 0S 0A 6S		8 EPHELIDE	(2)	L.Acuña-4	4/57 Camp Court-Bolillera	C.Boselli	13 a 8½ cpos. de S. India 57
5L 0A 0A 0L	6	9 RED LINDA	(10)	M.Planas-4	4/57 Red Bank-Adalinda	J.Lencina	5 a 9 cpos. de C. Verde 56
0L 0S 5L 6L		10 RINCO ESTRELLA	(1)	C.Ibarba-4	4/57 Ovid-Dame Estrella	H.Santiago	12 a vs. cpos. de Historieta 56

Candid.: IVANJICA (5) — Enem.: Ronaldina (1) — Sport: Espuela (2)

2ª CARRERA — Pr. TORPOINT (final. doble) - 1.100 Mts. — A las 15.40

4 ULT. PERF.		ANOTADOS	o/g.	JOCKEY	e/k. PADRE-MADRE	CUIDADOR	ULTIMA PERFORMANCE
5L 0L 0L 1L	1	1 CLEVER BODY	(5)	J.Borda	2/55 Snow Body-Romita	O.Ali	5 a 7 cpos. de Tornasolante 57
1L — — —		2 DUXFORD	(3)	H.Zapata	2/55 Stage Coach-Dike	J.Diaz	1 por 1½ cpo. a Sumafe 52
1L 6L 0L 0L	2	3 HI VIN	(7)	L.Romero	2/55 Vin Vin-Hi Hi Hi	J.Beron	1 por el pzo. a P. Criollo 57
6L 1L 3L 5L	3	4 COMBLEZO	(2)	P.Molina	2/55 Combé-Larkita	R.Mass	6 a 8 cpos. de Lujo 55
4L 6L 0A 1L	4	5 SADY	(6)	J.Mansilla	2/55 Snow Caravan-Heidy	S.Pucineri	4 a 6 cpos. de Tornasolante 56
6L 1L 0S 6L	5	6 EL DORMILON	(8)	C.Cáceres	2/55 Bonoland-Disidente	G.Pedernera	6 a 11 cpos. de Tornasolante 56
0L 1L 0A 0S		7 PERFUMADOR	(4)	L.Triviño	2/55 Pepenador-Perla Real	E.Boni	9 a 13 cpos. de Tornasolante 56
0L 6L 1L 4L	6	8 CON YESO	(1)	J.Fernandez	2/55 Yata Nahuel-Conifera	L.Taborda	8 a 14 cpos. de Tornasolante 56
0L 0L 1L —		9 KALULA	(9)	O.Fravega	2/55 Kaljerry-Miss Lula	M.Tirao	7 a 11 cpos. de Tornasolante 56

Candid.: DUXFORD (2) — Enem.: El Dormilón (6) — Sport: Comblezo (4)

3ª CARRERA — Pr. INDIA (com. 1ª doble extra $ 20.000) - 1.100 Mts. — A las 16.25

4 ULT. PERF.		ANOTADOS	o/g.	JOCKEY	e/k. PADRE-MADRE	CUIDADOR	ULTIMA PERFORMANCE
0L 6S 6S 0S	1	1 FIORINA	(7)	R.Eguzquiza-4	5/57 Bolt-C.di Fiori	F.Martin	10 a 14 cpos. de Batuquera 56
0L 0L 0S 0A		2 CACHILETA	(5)	x.x.	5/57 P.Montero-Cachilera	J.Sánchez	8 a 13 cpos. de Bambucera 56
2L 2L 2L 0A	2	3 BELLA KIMERA	(9)	I.Sequeira	5/57 Betabel-Sun Kepper	V.Reviriego	2 a ¾ cpo. de Bambucera 56
0L 0L 0L 0L		4 SIN TORTURA	(3)	N.Acuña-4	5/57 Con Este-La Bastilla	J.Pantanali	12 a vs. cpos. de Bambucera 56
0L 4L 0L 3L	3	5 HURACANERA	(8)	L.Romero	5/57 Algo Bueno-Pasmancha	E.Abalos	10 a 12½ cpos. de Bambucera 56
0L — — —		6 RENTA	(10)	A.Medina-3	5/57 Bobitón-Carucha	O.Izaguirre	13 a vs. cpos. de Bambucera 56
0S 0A 4A 5S	4	7 LADY DANGER	(6)	M.Barroso	5/57 Sir Oscar-D.Line	V.Davicino	12 a vs. cpos. a W. Pa 56
0L 0L 0L 0L		8 QUE RUMBA	(2)	L.Falco-3	Laconique-Rumbeada	H.Pires	13 a 14 cpos. de C. de Foudre 56
0L 0S 6L 0L	5	9 NERJA	(12)	J.Jarcovsky	5/57 B. Horacito-Bombala	D.Calcagno	8 a 11½ cpos. de Kyrix 56
0S 0S 5S 0S		10 MARCA DE FUEGO	(1)	I.no correrá	5/57 Mao Maker-Mirtilla	R.Quinteros	14 a vs. cpos. de N. Pipi 57
0L 6L 0L 0L	6	11 LA EXCLUSIVA	(4)	D.Torrilla	5/57 El Exclusivo-Mondoca	R.Quinteros	8 a 14 cpos. de Uborn 56
0A 0A 0A 0S		12 ECHANDO MALA	(11)	C.Pires	5/57 Nade-Entrevaux	E.Pellegrino	11 a 18 cpos. de H. Afable 56

Candid.: BELLA KIMERA (3) — Enem.: Huracanera (5) — Sport: Nerja (9)

4ª CARRERA — Pr. GOLD SUN (final. 1ª doble extra) - 1.200 Mts. — A las 17.10

4 ULT. PERF.		ANOTADOS	o/g.	JOCKEY	e/k. PADRE-MADRE	CUIDADOR	ULTIMA PERFORMANCE
2L 1L 2L 2L	1	1 GRAN SULSITO	(5)	M.Garcia	4/57 R.Words-Sulsita	J.Corte	2 a 4 cpos. de B. Andes 56
0L 4L 6L 0L	2	2 LOCO LOCO	(3)	C.Agüero	4/57 C.Loco-Loca Mala	J.Bariaim	8 a 6 cpos. de C. Pieds 56
2L 4L 0S 4L	3	3 PLANNING	(7)	J.Paule-4	4/57 Mandil-Finoka	A.Bani	2 a V. Min. a S. Testigo 57
5L 0L 0L 5L	4	4 TALONAZO	(2)	A.Rivero-4	4/57 B.Time-Debiteer	R.Guzmán	5 a 13 cpos. de B. Andes 56
6L 0L 0L 6L		5 CAPUCHINO	(6)	R.Cabrera	4/57 Asolado-Fisión	M.Robles(h)	6 a 3 cpos. de C. Pieds 56
0L 3L 0L 5L	5	6 HIJO BAYO	(8)	A.Medina-3	4/57 H.Noble-Concreta	J.Ochoa	11 a vs. cpos. de C. Pieds 56
0L 6L 0L 1L		7 KANASTE	(4)	J.Cepeda	4/57 Juraste-Kanata	R.Cepeda	9 a 13 cpos. de S. Testigo 56
5L 1L 4L 0L	6	8 BANCU	(1)	P.Peralta-4	4/57 P.Valiant-F.of Cream	E.Clerc	5 a 4 cpos. de C. Pieds 56
0L 6L 0S 6L		9 CAMPEAO	(9)	H.Prieto	4/57 P.Valiant-Charmian	N.Taborda	10 a 8 cpos. de B. Mast 56

Candid.: PLANNING (3) — Enem.: Gran Sulsito (1) — Sport: Bancu (8)

5ª CARRERA — Pr. STATU QUO () - 1.400 Mts. — A las 17.55

4 ULT. PERF.		ANOTADOS	o/g.	JOCKEY	e/k. PADRE-MADRE	CUIDADOR	ULTIMA PERFORMANCE
1L 0S 0L 2L	1	1 DALE NAVIDEÑO	(6)	M.Garcia	3/56 Doretto-Miss Abbott	R.Sarfiel	1 por 4 cpos. a B. Turco 51
6L 1L 3L 0L		2 EXIMIDO	(4)	J.Paule-4	3/56 Good Bloke-Excellenz	A.Bani	6 a 3 cpos. de Briano 57
0L 1L 0A 0S	2	3 GRAN RALLY	(8)	C.Cáceres	3/56 Neurólogo-Gran Estrella	A.Tassi	10 a 7 cpos. de Briano 57
1L 4L 0A 0S		4 MORANEJO	(3)	J.Figueroa	3/56 El Gran Capitán-Morelle	L.Calone	1 por 1½ cpo. a M. Yeye 58
5L 0S 3A 6S	3	5 SUN BODY	(7)	J.Azamor-4	3/56 Snow Body-Romura	J.Espindola	5 a 6½ cpos. de M. Macho 57
0L 1L 6A 0S		6 FAISAN	(9)	V.Sabin	3/53 Dancing Moss-Faire Royale	M.Gervasoni	12 a vs. cpos. de El Borrascoso 57
4L 3L 5A 1L	4	7 PUNTO ALTO	(5)	A.Medina-3	3/56 Adorado-Petit Point	A.Garcia	4 a 4 cpos. de Engreido 56
0L 1L 4L 3L	5	8 EL FLOREADOR	(2)	C.Agüero	3/56 Con Torno-La Florista	A.Agüero	8 a vs. cpos. de Engreido 56
6S 2L 1L 0A		9 EL TIROLES	(10)	O.Teves	3/56 El Abra-Snow Heroin	J.Rotta	6 a 4½ cpos. de S. Gold 56
5L 3L 2L 6A	6	10 MIRVIN	(1)	J.Maciel	3/56 Utópico-Moccasin	R.Ghigliotti	5 a 3 cpos. de Briano 56

Candid: MIRVIN (10) — Enem.: Moranejo (4) — Sport: Dale Navideño (1)

6ª CARRERA — Pr. GRANDPRE (com. 2ª doble extra $ 20.000) - 1.100 Mts. — A las 18.45

4 ULT. PERF.		ANOTADOS	o/g.	JOCKEY	e/k. PADRE-MADRE	CUIDADOR	ULTIMA PERFORMANCE
0A 3S 2L 2L	1	1 DELFUS	(10)	M.Canedo	2/55 Snow Ball-Aguihas	G.Pedernera	11 a vs. cpos. de Marginador 55
— — — —		2 DON PAMEPANO	(8)	L.Bazán	2/55 Bufante-Arvida	L.Bazán	Debuta
0S 3L — —	2	3 MISTER CREST	(12)	J.Maciel	2/55 Crest Pan-Lady Traffic	R.Cepeda	9 a 11 cpos. de Operador 55
— — — —		4 TOREANTE	(6)	E.Martinez	2/55 Practicante-Top	J.Corte	Debuta
— — — —		5 LOS GRECOS	(11)	R.Rossi	2/55 El Escorial-Sugar Candy	J.Espindola	Debuta
4L 4L — —	3	6 PAYASO HIPPY	(13)	J.Burgois	2/55 Snow Hippy-Niña Vit	R.Ibarra	4 a 8 cpos. de Duxford 55
0L 0L 4L —		7 EL RESTAURADOR	(9)	J.Tocci	2/55 Blossom Time-Putifarra	E.Aguirre	10 a vs. cpos. de C Boy 56
3L 4L 0S 0S	4	8 COMODORO	(3)	V.Aguirre	2/55 Combé-Deluxe	A.Vigil	3 a 6½ cpos. de M.Bravo 55
— — — —		9 FAST FOAL	(15)	D.Veron	2/55 Ligero-Ottawa Girl	B.Cabello	Debuta
0A 0L 0S —		10 DIABLO QUICK	(2)	M.Bertorini	2/55 Double Quick II-Dear Girl	I.Galván	12 a vs. cpos. de Recorredor 56
0S 2L 2L —	5	11 SUMAFE	(7)	H.Prieto	2/55 Aberfan-Irlandesa	N.Taborda	8 a 14 cpos. de Soldier 56
0L 5L 0L 0L		12 RENNELL	(14)	J.Corso	2/55 Reynolds-Art Dancer	H.Santiago	9 a vs. cpos. de M.Bravo 56
0L — — —		13 FACE ORDER	(4)	C.Sanguinetti	2/55 Face Card-Ukraniana	E.Tadei	8 a 10 cpos. de H.Vin 55
0S 0S — —	6	14 BROWN BODY	(5)	R.Ballaccomo	2/55 Snow Body-Nigam	J.Gómez	6 a 6 cpos. de El Dormilón 56
— — — —		15 VULPINE	(1)	C.Cáceres	2/55 Up-Embrollosa	A.Berneché	9 a 14 cpos. de Soldier 56

Candid: COMODORO (8) — Enem.: Delfus (1) — Sport: Sumafé (11)

Desquite a Gusto y Paladar

De noche... ¡todos los desquites son bravos! Y específicamente cuando tienen la conformación de esa décima carrera de mañana en el Bosque, con un lote de catorce "reblán" de cinco y seis añitos, ganadores de una carrera. Vamos a tratar de aclarar los tantos. Aparente mano a mano entre **Naranjero** y **Comandante.** El hijo de Basileus, que si bien le costó abandonar el anonimato, a partir de entonces entró en una evolución positiva, al extremo de que tras un arrime (¡y mucha irregularidad!) acaba de obtener, en la misma pista y distancia en que competirá mañana el arrollador éxito por tres cuerpos sobre Ramalero en 1'34''2/5.

Y Comandante tuvo pretensiones de crack en sus comienzos, pero sucesivos problemas fueron dejando relegado al hijo de El Gran Capitán e Ismala, al que ahora Eduardo Ferro consiguió recuperar pues su andar en la arena sanisidrense es para alimentar cualquier pretensión. Calidad tiene de sobra y para el "Gato" Mansilla, la cosa puede ser simple. Disparar adelante y que no lo ubiquen más... Llave casi "plomo" en la que puede meter la cuchara **Wrack,** ya que si el de Spera se acuerda de sus comienzos y de su sangre de Atlas ¡mata!

CANDIDATA "DE FERRO"
La Sardana no Viaja por Turismo

En esta misma página, hablamos de la excluyente chance del Comandante que "manejará las tropas" en el cotejo final. Pero parece que el pibe Eduardo Ferro no se conforma con ese solo nombre ya que en la novena embarca a **La Sardana,** armoniosa debutante hija de Duncan y Jota Alegre, defensora del stud "Rincón de Luna" que, al decir del reloj sanisidrense, es un lujo. Hace tiempo que anda haciendo cosas serias, un floreo de 1'44" en la arena y partidas supercómodas a la par de ganadores, conforman un aval notable. Además de eso, tiene otro punto a favor: Que a su llegada al escenario platense, donde disputará la novena carrera..., ¡no se encuentra justamente con cracks sino con una verdadera colección de Holando Argentino! Sirve la zaina; le toca una privilegiada ubicación casi "rozando los palos" y aun cuando no conozca el paño, va a ser hueso duro de roer para sus rivales. **No podemos menos que dar el alerta de rigor.**

ABRIL MUEVE LOS BOLILLEROS

Nada menos que 47 sorteos, el programa de abril en todas las Loterías del país. Mes con las variantes lógicas de Semana Santa (el jueves 8 no hay quiniela, el viernes 9 sin Provincia y el 10 no habrá Nacional). Y con cifras elevadas para el sorteo del sábado 17 de esta última lotería: $ 1.080.000.000. Veamos cómo viene la mano en un programa para recortar:

DIA	LOTERIA	IMPORTE	PR.	HS.
1	La Quiniela		20	21.30
1	Salta	1.200.000.0000	10	22
2	Provincia	1.080.000.000	20	13
2	Sgo. del Estero	600.000.000	10	21.30
3	Nacional	720.000.000	20	14
3	Mendoza	600.000.000	10	15
5	La Quiniela		20	21.30
5	Tucumán	1.100.000.000	10	21.30
6	La Quiniela		20	21.30
7	La Quiniela		20	21.30
7	Córdoba	1.200.000.000	10	21.30
7	Salta	1.200.000.000	10	22
10	Sgo. del Estero	600.000.000	10	16
10	Chaco	564.000.000	20	16.30
12	La Quiniela		20	21.30
12	Tucumán	1.100.000.000	10	21.30
13	La Quiniela		20	21.30
14	La Quiniela		20	21.30
14	Córdoba	1.200.000.000	10	21.30
15	La Quiniela		20	21.30
15	Salta	1.200.000.000	10	22
16	Provincia	1.080.000.000	20	13
16	Sgo. del Estero	600.000.000	10	21.30
17	Nacional	1.080.000.000	20	14
17	Mendoza	600.000.000	10	15
19	La Quiniela		20	21.30
19	Tucumán	1.100.000.000	10	21.30
20	La Quiniela		20	21.30
21	La Quiniela		20	21.30
21	Córdoba	1.200.000.000	10	21.30
22	La Quiniela		20	21.30
22	Salta	1.200.000.000	10	22
23	Provincia	1.080.000.000	20	13
23	Sgo. del Estero	600.000.000	10	21.30
24	Nacional	720.000.000	20	14
24	Mendoza	600.000.000	10	15
26	La Quiniela		20	21.30
26	Tucumán	1.100.000.000	10	21.30
27	La Quiniela		20	21.30
28	La Quiniela		20	21.30
28	Córdoba	1.200.000.000	10	21.30
29	La Quiniela		20	21.30
29	Salta	1.200.000.000	10	22
30	Provincia	1.080.000.000	20	13
30	Nacional	720.000.000	20	21.30
30	Sgo. del Estero	600.000.000	10	21.30
30	Mendoza	600.000.000	10	22

7ª CARRERA — Pr. JUNIOR SUN (final. 2ª doble extra) - 1.400 Mts. — A las 19.35

4 ULT. PERF.		ANOTADOS	o/g.	JOCKEY	e/k. PADRE-MADRE	CUIDADOR	ULTIMA PERFORMANCE
3L 0S 0L 4L	1	1 AZOTINA	(7)	L.Garcia	4/57 Rombazzo-Anabita	M.Siviero	3 a 1½ cpo. de Eslavita 56
0L 0L 0L 0L		2 COPETUDA	(5)	L.Falco-3	4/57 Cano Di Monte-Fumosa	L.Bazan	8 a 6 cpos. de Quemarropa 57
4L 2L 0L 0L	2	3 AINDA	(9)	R.Comas	4/57 Absolved-Flor Clars	M.Motte	4 a 2 cpos. de Eslavita 56
6L 3L 1L 0L	3	4 PILLADONA	(3)	S.Barrera-4	4/57 Durero-Sugerencia	C.Lernothe	6 a 7 cpos. de Minette 56
0S 5L 0S 6S		5 RISA GOLD	(8)	C.Sanguinetti	4/57 Old GOld-Machona	R.Lanziliotta	11 a vs. cpos. de Ifni 56
1L 2L 3L 2L	4	6 ALLONS	(10)	J.Maciel	4/57 Malevaje-Amiganza	R.Pereyra	1 por 1½ cpo. a Ronaldina 56
4S 4L 6S 0S		7 NAVIDAD FLAPPER	(6)	A.Medina-3	4/57 Ficino-Tahua	M.López	4 a 3 cpos. de Siringa 56
0L 0S 3S 0S	5	8 FAIRY STEOS	(2)	J.Azamor-4	4/57 Dart Board-Lioht Off Foort	J.Espindola	7 a 4 cpos. de Eslavita 56
0S 0S 0L 1S		9 HEKATONICA	(11)	M.López-3	4/57 Hekaton-Snow Drift	J.Rotta	12 a vs. cpos. de La Mabel 56
6L 0L 0A 1L	6	10 VINGAOKA	(1)	A.Roldán-3	4/57 Vin Vin-Nagaola	J.Viviani	6 a 4 cpos. de Eslavita 56
6L 6L 5L 0A		11 LADY TIGER	(4)	E.Martinez	4/57 Un Tigre-Finery	H.Anobila	6 a vs. cpos. de Malviera 56

Candid.: AINDA (3) — Enem.: Azotina (1) — Sport: Nav. Flapper (7)

8ª CARRERA — Pr. TETRATEMA (com. 3ª doble extra $ 20.000) - 1.200 Mts. — A las 20.25

4 ULT. PERF.		ANOTADOS	o/g.	JOCKEY	e/k. PADRE-MADRE	CUIDADOR	ULTIMA PERFORMANCE
4L 3L 3L 6L	1	1 CHURELITO	(12)	E.Sabin	5/57 Tragedian-Blinkers	E.Sabin	4 a 3 cpos. de Aluvión 53
5L 0L 0S 0S		2 TAMU MIGNON	(9)	O.Tévez	5/57 Tamure-My Fiancee	J.Tedesco	5 a 4 cpos. de T.Patter 57
0S 0A 0S 4A		3 BRIONE	(14)	no correrá	5/55 Duncan-Borrasquera	O.Riberi	8 a 6 cpos. de Hachete 57
3L 4L 0L 6L	2	4 SIDERIUS	(7)	O.Telechea-4	4/57 Sidereo-Frilera	E.DOominguez	3 a 3 cpos. de Aluvión 56
0L 2L 0L 5A		5 PRINCE BUBY	(13)	J.Cepeda	5/57 Society II-Pretty Lina	F.Martin	7 a 6 cpos. de El Franchute 56
6L 2L 4S 5L	3	6 BIRASON	(15)	H.Prieto	5/57 Birminoham-Marvelina	R.Pené	6 a 7 cpos. de A.Mast 56
5L 0L 0L 0S		7 RECORDATIVO	(10)	O.Ramirez-2	5/57 Restoratión-Oliveira	R.Pereyra	5 a 7 cpos. de Aluvión 56
2L 0L 0L 0L	4	8 GULF PILL	(4)	M.Rodriguez-3	5/57 Medium-Pilunga	B.Desde Cabello	2 a ½ cpo. de Aluvión 56
0A 0S 5A 0L		9 CUARTEADOR	(18)	J.Repiso	5/57 Rio Limpio-Lady Montiel	C.Ahumada	8 a 14 cpos. de D.Donaris 56
0L 3L 0L 0L		10 DE REYES	(3)	A.Medina-3	5/55 Roderon-Bolivia	M.López	12 a vs. cpos. de Aluvión 56
6S 5S 4S 3S	5	11 BARRABEY	(8)	P.Juri-4	5/57 Barranga-Mi Lina	J.Addati	6 a 5½ cpos. de M.Party 56
0S 6S 0A 0S		12 PAPO SOLO	(16)	O.Merlo-4	5/57 Papote-La Churra	A.Garcia	8 a 13 cpos. de Basileo 56
0L 0L 6L 5L		13 CON PERICLES	(5)	S.Mamoli-2	5/57 Yata Nahuel-Mantecada	R.Labombarda	10 a vs. cpos. de Selestat 56
0A 0A 0A 0A		14 EL FARMACEUTICO	(6)	R.Siniani-4	5/57 Reposo-Buena Partida	P.Allende	8 a 13 cpos. de Carlburg 57
0L 4L 6L 4L	6	15 DON MONTERO	(1)	R.Ramallo-4	5/57 Simolon-Sea Witch	R.Encina	8 a 9 cpos. de Aluvión 56
0S 0A 6A 2L		16 CADILERO	(17)	R.Moli-3	5/57 Amateur-Candinha	F.Hilarrachea	11 a vs. cpos. de V.Quick 56
0L 6L 0S 5S		17 BERMAR	(2)	M.Bertorini	5/57 Opulento-Chufita	L.Sabao	15 a vs. cpos. de A. Mast 56
0A — — —		18 TIO PEDRO	(11)	P.Garnica-3	5/57 Bois-Tia Mary	C.Rodriguez	13 a vs. cpos. de El Soldado 56

Candid.: GULF PILL (8) — Enem.: Tio Pedro (18) — Sport: Cadilero (16)

9ª CARRERA — Pr. MOISSONNEUSE (final. 3ª doble extra) - 1.600 Mts. — A las 21.15

4 ULT. PERF.		ANOTADOS	o/g.	JOCKEY	e/k. PADRE-MADRE	CUIDADOR	ULTIMA PERFORMANCE
5L 4A 0A 4A	1	1 SABROSITA	(10)	no correrá	3/56 Sheat Anchor-Fisonomiete	M.Gervasonni	5 a 4 cpos. de Horqueta 57
0S — — —		2 FILOSA	(8)	M.Bertorini	3/56 Nick Quick-Finn	L.Sabao	12 a 11 cpos. de Y.Reason 56
5S 3S 0L 0L	2	3 LA ACUARELA	(12)	M.López-3	3/56 El Abra-Snow Dela	J.Rotta	5 a 11 cpos. de Pupita 56
0L 0L — —		4 ZARUMA	(6)	J.Burgois-2	3/56 Ligero-Tihaldo's Pride	D.Gomez	9 a 13 cpos. de Horqueta 56
0L 3L 0L 3L	3	5 DOÑA SOLEDAD	(11)	J.Tocci-3	3/56 Dátil-Persian Girl	A.Iturralde	7 a 8½ cpos. de H.Brava 58
0L 0S 6S 0S		6 DENISETTE	(13)	R.Eguzquiza-4	3/56 Snow Duke-Frantinette	S.Pucineri	7 a 8½ cpos. de E.Prell 58
0A 0S 0A 0A		7 LYDD	(9)	M.Mercau-3	3/56 Loro Viejo-Indian Princess	J.Calmi	8 a vs. cpos. de Emoción 56
0S 4L 0S 0L	4	8 LA BUENA AMIGA	(3)	J.Mansilla	3/56 Lagomar-Toja	J.Sorgi	10 a 9 cpos. de G.Water 56
0L 0S 4A 5L		9 NIEVE	(16)	J.Azamor-4	3/56 Circinus-Niquette	R.Pereyra	9 a 11 cpos. de Venrioleta 56
0A 0A 0A 4S		10 LADY CRISTINA	(2)	E.Figueroa-4	3/56 Quitador-Lady Montiel	M.Menéndez	10 a vs. cpos. de Lidia 56
4L 0L 0S 6L	5	11 GRIS DALUZ	(7)	C.Aguero	3/56 Tioris-Dedaluz	C.Funes	4 a 3½ cpos. de Con Viruta 58
0L 0L — —		12 ANDY	(14)	H.Totoricaguena	3/56 Celenon-Blue Band	A.Fuertes	12 a vs. cpos. de F.Aura 56
— — — —		13 LA SARDANA	(4)	O.Mansilla	3/56 Duncan-Jota Alegre	E.Ferro	Debuta
0L 3L 0L 0S	6	14 (VIRNA	(5)	R.Pastor-4	3/56 Gulf Pearl-Highland Dancer	A.Ipoucha	10 a vs. cpos. de Alatoncita 56
0S — — —		15 (THAIA GIRL	(1)	O.Ramirez-2	3/56 Shantung-Ma Reine	A.Ipoucha	14 a 13 cpos. de La Croiselle 58
6L 0L 0L 0L		16 INDIAN CHICHA	(15)	C.Gomez-3	3/56 Indialon-Una Chicha	L.Parisi	6 a 13 cpos. de Tardecita 56

Candid.: LA SARDANA (13) — Enem: Gris Daluz (11) — Sport: La Acuarela (3)

10ª CARRERA — Pr. PHALARIS () - 1.500 Mts. — A las 22

4 ULT. PERF.		ANOTADOS	o/g.	JOCKEY	e/k. PADRE-MADRE	CUIDADOR	ULTIMA PERFORMANCE
4L 4L 4L 2L	1	1 NEGRO CHIROLA	(9)	J.Igarategui	5/57 Bobby-Bonetaza	P.Gorisito	4 a 12 cpos. de Sipassion 56
0L 0L 0L 0A		2 SIN SENTIDO	(7)	F.Pedroso-2	5/57 Bubdito-Lichu	C.López	10 a 8 cpos. de Fantomás 56
6A 3L 0S 0L	2	3 COSMOS	(11)	J.Jarcovsky	6/57 Pappe II-Terruny	J.Garcia	6 a 7½ cpos. de El Nandubay 56
0S 5L 0S 2L		4 WILLI	(5)	M.Cardozo-4	6/57 Fiacre II-Con Gateras	L.Diaz Padró	10 a vs. cpos. de Buscamar 56
1L 0L 4L 3L	3	5 NARANJERO	(10)	L.Triviño	5/57 Basileus-Nacari	E.Clerc	1 por 3 cpos. a Ramalero 57
0A 0A 3S 1L		6 ARDUO SI	(12)	O.Fravega-3	6/57 Arduo-Palmeada	S.Dávila	7 a 8 cpos. de Nandubay 56
0S 1A 2A 2A	4	7 COMANDANTE	(8)	O.Mansilla	5/57 El Gran Capitan-Ismala	E.Ferro	10 a vs. cpos. de Remache 56
0S 1L 0L 0L		8 BRACONNIER	(2)	X.X.	5/54 Cockamear-Birra	H.Sarina	7 a 7½ cpos. de Otoño 57
0L 5L 2L 0L	5	9 CAN-AGRAZ	(14)	H.Prieto	5/57 Aoraz-Canarina	A.Garcia	8 a 12 cpos. de Hachich 56
0L 0L 6L 0L		10 PERFECT GAME	(1)	M.Garcia	5/57 Preferido-Grand Game	G.Pedernera	9 a 14 cpos. de Hachich 56
0A 0S 0S 0A		11 WRACK	(6)	J.Sampertinia	6/57 Atlas-Tarjera	L.Soera	8 a 11 cpos. de S.Histórico 57
0L 2L 1L 0L	6	12 TOMTOM	(13)	R.Cabrera	5/57 Tod's Song-Susan Le	A.Moreno	8 a 11 cpos. de Birdseed 56
0L 0S 4L 0L		13 SLOWLY	(3)	C.Caceres	5/57 Atlas-Silva	F.Suarez	8 a 11 cpos. de Generalife 56
0A 0L 0L 0L		14 CABREADO	(4)	O.Aguirre	5/52 Acaray-Golpiza	H.Anóbile	10 a 19 cpos. de B.Fighter 56

Candid: COMANDANTE (7) — Enem: Naranjero (5) — Sport: Wrack (11)

Así se la Juega el Reloj

KALULA, UNA RAFAGA

Brillante el parte de ensayos finales para mañana en el Bosque. Las canchas han mejorado y se permiten lujos como el de Kalula, 35''2/5 que le sirven para tirarse de igual a igual con los potrillos de la segunda. Pero, metiéndose de lleno en el parte, pueden sobrar aciertos. Nos metemos:

1ª CARRERA 1.200 Mts. RONALDINA, E. Martínez, 600 en 37''2/5; ESPUELA, J. Corso, 600 en 37''; DIRLANDA, A. Rivero, 600 en 39''3/5; AÑA MENGU, R. Pastor, 600 en 37''2/5; MISS BROOK, R. Cabrera 600 en 37''3/5; RINCON ESTRELLA, C. Ibarba, 600 en 38''1/5.

2ª CARRERA 1.100 Mts. CLEVER BODY, 600 en 36''2/5; DUXFORD, R. Zapata, 600 en 36''; HI VIN, L. Romero, 600 en 37''1/5. SADY, J. Mansilla, 600 en 37''2/5; EL DORMILON, C. Cáceres, 600 en 37''2/5; CON YESO, J.M. Fernández, 600 en 38''2/5; KALULA, O. Frávega, 600 en 35''3/5.

3ª CARRERA 1.100 Mts. FIORINA, R. Eguzquiza, 500 en 31''2/5; SIN TORTURA, N. Acuña, 600 en 37''2/5; HURACANERA, L. Romero, 600 en 38''; QUE RUMBA, L. Falco, 600 en 37''2/5; MARCA DE FUEGO, H. Olivera, 500 en 31''2/5; LA EXCLUSIVA, D. Torrilla, 500 en 30''3/5.

4ª CARRERA 1.200 Mts. GRAN SULSITO, M. Garcia, 600 en 37''2/5; LOCO LOCO, C. Agüero, 600 en 37''1/5; TALONAZO, A. Rivero, 600 en 38''2/5; CAPUCHINO, R. Cabrera, 600 en 38''2/5; HIJO BAYO, A. Medina, 600 en 37''1/5; KANASTE, J. Cepeda, 600 en 39''; BANCU, P. Peralta, 600 en 37''1/5

5ª CARRERA 1.400 Mts. DALE NAVIDEÑO, M. Garcia, 700 en 43''3/5; GRAN RALLY, C. Cáceres, 700 en 43''2/5; SUN BODY, J. Azamor, 700 en 45''; PUNTO ALTO, A. Medina, 800 en 51''2/5.

6ª CARRERA 1.100 Mts. DELFUS, M. Cañedo, 500 en 31''2/5; MISTER CREST, J. Maciel, 600 en 37''2/5; PAYASO HIPPY, J. Burgois, 600 en 38''; FAST FOAL, D. Verón, 500 en 31''3/5; SUMAFE, R. Cabrera, 600 en 37''1/5; BROWN BODY, R. Ballacomo, 600 en 36''1/5.

7ª CARRERA 1.400 Mts. COPETUDA, L. Falco, 800 en 52''; PILLADONA, S. Barrera, 700 en 44''; RISA GOLD, C. Sanguinetti, 700 en 43''2/5; NAVIDAD FLAPPER, A. Medina, 700 en 44''2/5.

8ª CARRERA 1.200 Mts. SIDERIUS, O. Telechea, 600 en 38''2/5; PRINCE BUBY, J. Cepeda, 600 en 37''2/5; RECORDATIVO, O. Ramirez, 600 en 37''1/5; CON PERICLES, S. Mámoli, 600 en 37''4/5.

9ª CARRERA 1.600 Mts. DOÑA SOLEDAD, J. Tocci, 800 en 51''2/5; DENISETTE, R. Eguzquiza, 800 en 51''3/5; LA BUENA AMIGA, J. Mansilla, 800 en 52''; NIEVE, J. Azamor, 800 en 52''2/5; GRIS DALUZ, C. Agüero, 800 en 52''; ANDY, H. Totoricagüeña, 800 en 51''1/5.

10ª CARRERA 1.500 Mts. NEGRO CHIROLA, J. Igarategui, 700 en 43''4/5; WUILLI, M. Cardozo, 800 en 53''; NARANJERO, L. Triviño, 700 en 44''2/5; ARDUO SI, O. Frávega, 800 en 51''2/5; BRACONNIER, J. Azamor, 800 en 52''; CAN AGRAZ, H. Prieto, 800 en 51''4/5; PERFECT GAME, M. Garcia, 800 en 51'' 3/5.

● SAN ISIDRO

(Arena, normal)

TERCERACARRERA

BELLA KIMERA, peón, 500 en 31''2/5; ECHANDO MALA, C. Pires, 600 en 37''3/5.

CUARTA CARRERA

PLANNING, J. Paule, 600 en 36''2/5.

QUINTA CARRERA

MORANEJO, J. Figueroa, 700 en 43''2/5; MIRVIN, C. Lezcano, 700 en 42''3/5.

HIPODROMO DE LA PLATA

COMPETIDORES Y MONTAS PARA EL DOMINGO

1ª CARRERA A las 15
PR. FRIPON 1.100 Mts.
(Comienza Ap. Doble)
1 Ugandés 56, T.Aguirre
2 Duilio, 56, J.Azamor
3 El Bergantín 56, J.Núñez
4 Gran Martinazo 56, O.Fravega
5 Tangueadorcito 56, J.Borda
6 Por Tarrito 56, I.Gorrais
7 Claro Limpio 56, J.Sánchez
8 Valiente Hippy 56, C.Miguez
9 Litrero 56, O.Aguirre
10 Kalopsa 56, O.Ramírez
11 Salvie 56, A.Rivero
12 Ducado 56, L.Zárate
13 Just Motive 56, P.Peralta
14 Ancarol 56, J.Uran

2ª CARRERA A las 15.40
Pr. EDNA 1.100 Mts.
(Finaliza Ap. Doble)
1 Guardiola 57, J.Mansilla
2 La Corsa 57, T.Zapata
3 Ma Vie 57, H.Guias
4 Guayabera 57, N.Hernández
5 Halbmond 57, V.Sánchez
6 Speedy Moon 57, H.Ponce
7 Talbonas 57, J.Noguera
8 Espera Pa 57, X.X.
9 Lucky Edel 57, R.Comas
10 Miss Gabi 57, M.Cardozo
11 Bella Purreta 57, E.Tasende
12 Besalindo 57, X.X.
13 Astellana 57, J.Cervantes

3ª CARRERA A las 16.25
Pr. LET FLY 1.100 Mts.
(Comienza la Ap. Doble Extra)
1 Rico Lutic 56, X.X.
2 El Piral 56, S.Mamoli
3 Particular 56, O.Addati
4 Zarex 56, C.Sanguinetti
5 Hidalguito 56, J.Mansilla
6 Packeflote 56, F.D'Elia
7 Metford 56, X.X.
8 El Matsor 56, H.Olivera
9 Coliche 56, O.Aguirre
10 Farlito 56, R.Pastor
11 Vanderley 56, M.Mercau
12 Campa Diablo 56, P.Juri
13 Chitrulito 56, J.Azamor
14 El Jefe Chico 56, O.Montenegro

4ª CARRERA A las 17.10
Pr. MISSEL THRUSH 1.200 Mts.
(Finaliza 1ª Ap. Doble Extra)
1 Quiz 57, N.Núñez
2 El Astrónomo 57, C.Vega
3 Beery 57, N.Bortulé
4 Artois 57, R.Díaz
5 Derecho Viejo 55, M.Rodriguez
6 Ringo Star 57, J.Sánchez
7 Incaltivo 57, A.Madotta
8 Un Mariscal 57, J.Burgois
9 Don Cholen 57, J.Alvis
10 Torrontes 57, J.Srur
11 El Arrebatao 57, A.Ramos
12 Chantonnay 57, J.Borda
13 Nano 57, D.Fernández
14 Ramalero 55, J.Jarcovsky

5ª CARRERA A las 17.55
Han. HARAS LA BIZNAGA 1.100 Mts.
1 Fordlandia 61, J.Cepeda
2 Voz Habanita 48½, J.Godoy
3 Fantochada 56, C.Sanguinetti
4 Cañuelas 54½, M.Cañedo
5 Rapidísima 51, X.X.
6 Anidera 54, I.Desvard
7 Birmatic 54, M.García
8 Ross Sun 50, J.Azamor
9 Economía 53½, J.Figueroa
10 Cana Negra 53½, O.Telechea

6ª CARRERA A las 18.45
Pr. Fast Fanny - 1.200 Mts.
(Comienza 2ª Ap. Doble Extra)
1 Hexe 55, J.Borda
2 Miss Flores 55, V.Aguirre
3 Wet Blue 55, C.Cáceres
4 Macrita 55, M.Bertorini
5 Saguenay 55, O.González
6 Socia Ball 55, M.Cañedo
7 Qué Tanga 55, N.Dragisich
8 Cofrati 55, M.Ledesma
9 Nubelina 55, H.Granea
10 Crown 55, A.Ramos
11 Homología 55, J.Burgois
12 Pedraza 55, A. de Arriba
13 Trompita 55, J.Vaira
14 Cubanga 55, D.Aguilar
15 Packeriaya 55, F.D'Elia

7ª CARRERA A las 19.35
Pr. Trenton - 1.500 Mts.
(Finaliza 2ª Ap. Doble Extra)
1 Sin Testigo 57, R.Cabrera
2 El Punteador 54, N.Palavecino
3 Assagai 57, M.Cardozo
4 Patológico 57, A.Ramos
5 Titus 57, M.Rodriguez
6 Sen 57, M.Gómez
7 Christ. Moss 54, X.X
8 Yes Gallery 57, H.Mackinze
9 Denim 57, J. Azamor-4
10 Thiers 57, A.Giannino
11 Buguet 55, M.García

8ª CARRERA A las 20.25
Pr. Diamond Jubilee - 1.800 Mts.
(Comienza Ap. Doble Super)
1 Romato 57, J.Mansilla
2 Beigler Cold 57, R.Eguzquiza
3 Caballo Vapor 54, J.Azamor
4 Starsky 57, P.Cruz
5 Viejo Chaca 54, L.Triviño
6 Empale 52, M.Rodriguez
7 Suéltame 57, J.Burgois
8 Carteado 57, E.Figueroa
9 Bacará 54, X.X
10 Pajonante 57, O.Aguirre
11 Saldaso 57, X.X
12 Birloque 54, V.Insaurralde
13 Quitalindo 57, R.Díaz
14 Chicharrón 54, O.Merlo
15 Julero 57, C.Giussi
16 Wishes 51, D.Orcellet

9ª CARRERA A las 21.15
Pr. Throstle - 1.100 Mts.
(Finaliza Ap. Doble Super)
1 Stephanette 57, C.Vega
2 Arrayua 54, J.Tocci
3 Hija Alegre 54, R.Díaz
4 Navidad Criolla 57, J.Uren
5 Minette 54, J.Cervantes
6 Urbela 57, O.Ibarba
7 Ancient Love 54, E.Martinez
8 Barrarola 57, E.Romero
9 Didi 54, J.Azamor
10 Kiko Rubia 54, M.Rodriguez
11 Hema 54, P.Juri
12 Flash Jus 51, C.Giussi
13 Celosita 54, M.Cardozo
14 Insurgencia 54, J.Burgois
15 Erix Day 51, R.Pastor

10ª CARRERA A las 22
Pr. Don Caster Beauty - 1.400 Mts.
1 Tardecita 56, C.Vega
2 Con Viruta 56, M.Cardozo
3 Extorial 56, J.Azamor
4 Venriolera 56, J.Vaira
5 Rigolosa 56, R.Cabrera
6 Alatoncita 56, J.Núñez
7 La Farabuta 56, G.Fernández
8 La Diadema 56, E.Romero
9 Lunay 56, O.Miguez
10 Sinónima 56, G.Retorto
11 Sanabria 56, A.Sandoval
12 Coronante 56, L.Alzamora
13 Enlazada 56, M.Rodriguez
14 Silver Skates 56, V.Sabin
15 Lady Pupil 56, V.Insaurralde
16 Gran Voluntad 56, C.Agüero

CON NIEBLA LEGITIMA

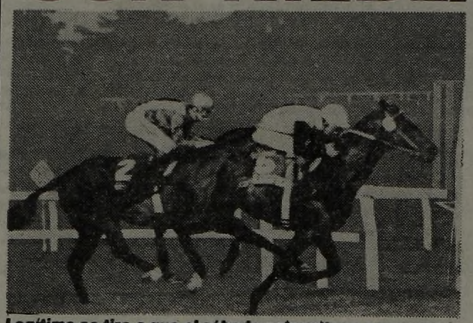

Legítimo se tira a que el sábado palermitano sea una reiteración de este éxito. El de Artiras ensayó bárbaro.

La Taladró sin Piedad: 48"3/5

Poca actividad en la niebla sanisidrense. Pero la mañana... ¡no se perdió! Legítimo fue el salvador, con una partida de 48"3/5 con gran final, digna de encabezar el parte que ofrecemos a renglón seguido:

(pista de arena, normal)

LEGITIMO, H. Artigas, 800 en 48"3/5 con 11"3/5 de final de los 1800 a los 1000; POLO FIELD, C. Flores, 600 suave en 37"; COCHAZO, G. Sena a la par de TEEN HOR, peón, 600 en 37"3/5 de los 1800 a los 1200; TIERRA QUERIDA, L. Sosa, 800 en 49"3/5; TIO TONGO, R. Buonocore, 500 en 30"3/5; VANGUITA, J. Romero, 600 en 37"; SILVER PRINCESS, peón, 600 en 38" a entera voluntad.

● DESERCIONES PLATENSES

Dos veloces que apuntaban a ser definición del handicap platense del domingo, quedarán en el box: **Rapidisima** y **Anidera** sufrieron diferentes problemas en su preparación y se pierden la posibilidad de traer dineros sureños...

EXCLUSIVO

Luis Crosato, Solo al "Tori"

No pudo ser la unión entre **Luis Crosato** y las caballerizas "El Turf", "Abolengo", "Chop" y "Carmel" que le habían sido confiadas. El cuidador demasiado trabajo tiene con la numerosa caballada del "Tori" y decidió dedicarse en exclusiva a este último stud. A río revuelto, ganaron sus colegas entre los que fueron repartidos los defensores de los citados studs, **José Lofiego, Domingo Pascual, Anibal J. Giovanetti** y **Juan C. Etchechoury**, especialmente este último que, en el baraje y el reparto, ligó a Propicio.

● VALDIVIESO

Reposo absoluto para la recuperación total de **Jorge Valdivieso**, que rodó el domingo último. Se encuentra en su domicilio "casi" cero kilómetro, esperando el alta de los facultativos que le permita actuar en el fin de semana venidero.

HIPODROMO SAN ISIDRO

COMPETIDORES Y MONTAS PARA EL VIERNES

1ª CARRERA A las 18
Pr. Etolle—1.000 mts.
(Ap.Imperfecta y Trifecta)
1 Atenazada 56, C.Vega
2 W.Dreams 56, K.Sosa
3 Engrupida 56, D.Suárez
4 S.Light 56, I.Desvard
5 Januarita 56, C.Labeque
6 Vanguita 56, J.Romero
7 Flusabel 56, R.Zapata
8 Rajalaña 56, G.Fernández
9 Faraona 56, L.Alzamora
10 Tajae 56, J.Jarcovsky
11 Sax 56, A.Suszinski
12 F.Draw 56, J.Cervantes
13 Hurry Up 56, C.Pezoa
14 Cremona 56, M.Escagües
15 Maeuca 56, S.Criado

2ª CARRERA A las 18.30
Pr.Martial—1.800 mts.
(Apuesta exacta)
1 Chimiray 55½, R.Barrueco
2 V.Verde 55, C.Alvarez
3 H.Audaz 54, R.Zapata
4 Rurik 53, V.Sanguinetti
5 R.Blend 55, C.Picullo
6 V.Well 52, R.Riveiro
7 Lordship 53, M.Cañedo

3ª CARRERA A las 19.10
Pr.Tagore—1.000 mts.
(Ap.Imperfecta y Trifecta)
(Com. la Apuesta Cadena)
1 A.Music 56, C.Pezoa
2 Sumaca 56, F.Pedrozo
3 A.Bar 56, M.Zanucolli
4 Q.Platónica 56, A.Medina
5 Jambalaya 56, O.Tabares
6 S.Princess 56, J.Maciel
7 Choliplay 56, M.Bertorini
8 Lila Loy 56, E.Bortulé
8A Square 56, I.Desvard
9 Cautelada 56, J.Martinez
10 Shady 56, O.Ayude
11 L. Marionetas 56, H.Nls
12 Cutuca 56, J.Palacios
13 Ekaterina 56, A.Etchart
14 Aristala 56, G.Rizzi
15 La Lucha 56, M.Lezcano

4ª CARRERA A las 19.40
Pr.Ontario—1.400 mts.
(Apuesta Exacta y Trifecta)
1 A.Carta 55, J.Maciel
2 Maryborough 55, M.H.López
3 All Told 55, O.Zapata
4 Kummel 55, C.Cáceres
5 D.Band 55, J.Montes
6 M.Trébol 55, V.Centeno
7 Bomclip 55, N.Dragisich
8 Escarola 55, J.Alvis
9 Autorizante 55, M.Lezcano
10 La Cortés 55, M.C Rodriguez
11 Hiladora 55, R.Ferreira
12 Berberisca 55, O.Ayude

5ª CARRERA A las 20.15
Pr.Reinafé—1.000 mts.
(Ap.Exacta y Trifecta)
1 Abonadora 56, J.Repiso
2 Veteada 56, G.ena
3 Doire 56, x.c.
4 Patichola 56, M.Zanuccoli
4A Pitusita 56, R.Barrueco
5 La Barcelonesa 56, R.Zapata
6 Unidora 56, x.x.
7 H.Cómoda 56, R.Sosa
8 Ladivica 56, H.Blanco
9 Galicana 56, R.Garnica.
10 Tregua 56, V.Sanguinetti
11 Marcuha 56, C.Sanguinetti
12 G.Real 56, E.Bortulé
13 Hungarina 56, M.García
14 Alvarita, 56, V.Centeno

6ª CARRERA A las 20.45
Pr. Edelweiss—2.200 mts.
(Apuesta Exacta y Doble)
1 A.New 56, D.Orcellet
2 Sant 54, R.Riveiro
3 Aunante 57, J.Bretón
4 M.Mahon 54, J.Mansilla
5 Longdon 54, A.Etchart
6 Mallorquin 54, J.Valdivieso
7 F.Infidente 57, V.Sanguinetti

7ª CARRERA A las 21.15
Pr. Orán—1.000 mts.
(Ap.Exacta y Trifecta)
1 Bibelot 54, J.Banega
2 Viarco 57, E.Jara
3 Cívica 54, R.Galloso
4 G.Narciso 57, L.Triviño
5 E.Strong 57, W.Blanco
6 Tsavo 57, J.Jarcovsky
7 Eurregullie 57, M.C.Rodriguez
8 F.Jet 57, M.H. López
9 E.Point 57, O.Dominguez
10 T.Tongo 57, R.Buonocore
11 G.Nochero 57, E.Bortulé

8ª CARRERA A las 21.50
Pr.Porrazo—1.600 mts.
(Ap.Imperfecta y Trifecta)
Com. la exacta Doble)
(Fin. la Apuesta Cadena)
1 Aristandro 56, E.Jara
1A Cuatroele 56, A.Etchart
2 V.Dumas 56, I.Guimares
3 Capelino 56, J.Palacios
4 R. Mc.Coy 56, H.Ponce
5 Ladysman 56, x.x.
6 Saltador 56, M.García
7 Intensive 56, V.Sanguinetti
8 Manente 56, M.Bertorini
9 Desvelado 56, C.Sanguinetti
10 Ribaldo 56, I.Gorrais
11 Rashly 56, J.Valdivieso
12 F.Albertito 56, L.Alzamora
13 Isótopo 56, J.Abregú

9ª CARRERA A las 22.25
Pr.Saint Wolf—1.000 mts.
(Ap.Imperfecta y Cuatrifecta)
(Final. la Exacta Doble)
1 Bestline 54, P.Molina
2 Rondador 58, V.Sabin
3 B.Volta 56½, N.Mezzotero
4 Panthy 56, E.Bortulé
5 Kuwait 51, R.Moli
6 Planning 53, J.Paule
7 Egeo 62, R.Riveiro
8 M.Boy 56, O.Ayude
9 Cochazo 57, J.Maciel
10 P. Vit 51, J.Aguirre
11 O.Saltarin 58, R.Yeri
11A Q. Gotán 51, E.Beiro
12 Con Vino 57, A.Etchart
13 Es Bravo 58, J.Jarcovsky

REDUJERON LA SUSPENSION A LAITAN

Nuevamente, la Comisión de Carreras sanisidrenses dio "con todo". Los nombres del parte son **José L.Cervantes** (ocho reuniones); **Raúl Ramallo** (cuatro); **Daniel Orcellet** (seis); **Miguel Ledesma** (tres); **Roberto Riveiro** (tres) y **Aníbal Etchart** (seis en dos tandas), en la generalidad de los casos por causar molestias en los desarrollos y no dejar constancia de tropiezos.

Además, se dispuso multar por $ 150.000 al cuidador **Gregorio Lencinas**, por presentar a su pensionista Caybela con la libreta sanitaria vencida. Por ser la primera vez que incurre en ese tipo de infracciones, todo se limita a un castigo pecuniario, eximiéndoselo del mes de suspensión que es de rigor. ¡Por ahora, la sacó barata!

● CONTINUA EL PARTE

Finalmente, se dispuso reducir la sanción al jockey **Rubén Laitán**, ya que al abrirse nuevamente el sumario por agresión a un colega, de sus declaraciones surgieron puntos atenuantes que no llevan la suspensión más allá del 1º de abril. Con referencia al mismo tema, se resolvió aplicar un apercibimiento al jockey **Jorge Palacios**, justamente protagonista con el citado profesional del incidente que dio motivo a tantos problemas.

CORTITO QUICK: UN DESGARRO

Tiene justificativos el deshilachado papel cumplido en fecha reciente por **Cortito Quick**. Un desgarro en el anca del hijo de Double Quick III fue causal de tan floja demostración y por esa razón, su cuidador decidió someterlo a una cura que lo alejará por un tiempito de la actividad.

● MAS PARA ETCHECOURY

A su caballeriza sanisidrense, llegaron ocho representantes del stud - haras "La Quebrada", todas sangres selectas como para entretenerse un rato largo...

SE ACORTA LA CADENA

Será Máximo, Diez por Carrera

"Fotocopiada" del PRODE, la cadena sanisidrense redujo sus posibilidades de acierto para los aficionados. Y ya, a los pocos meses de su funcionamiento se introducirán variantes las que estarán en juego a partir de la reunión del viernes próximo. Desaparecen los quince "pinchazos" en la tarjeta, o sea el máximo de competidores, de manera tal que los aficionados no podrán "cubrir el paño" en esos cotejos intrincados, con candidatos al por mayor y posibilidades de dividendos "tipo césped".

Desde pasado mañana, solo un tope de diez rivales en tres de los seis cotejos que integran el mencionado y apasionante jueguito con la otra alternativa que, también a partir de esa fecha el mínimo de la apuesta será de $ 5.000, guarismos que también se harán extensivos a la cuatrifecta.

Obviamente, menores posibilidades pueden dar mayores dividendos... ¡o quedar más veces el pozo! Porque si con quince chances en tres carreras se está llegando con un vale solo (¡o con ninguno!) al descenlace, no queremos ni pensar qué sucederá a partir del viernes, en esos días endiablados.

HIPODROMO ARGENTINO

COMPETIDORES Y MONTAS PARA EL SABADO

1ª CARRERA A las 15.
Pr. Angriff 1.600 MTS.
(Com. la Apuesta Triple)
1 Ivory Coast 57, J. Cervantes
2 El Torero 57, R. Ballacomo
3 Sammy Prel 57, J. Valdivieso
4 Visitor 57, M. Sarati
5 Boratz 57, C. Pezoa
6 Cristino 57, V. Sanguinetti
7 Dos de Bastos 57, L. Zárate
8 Carnob 57, R. Riveiro
9 Bonao 57, J. Alvis
10 Pebete 57, x.x.
11 Tallarme 57, M. Mercau
12 So Brash 57, J. Palacios

2ª CARRERA A las 15.40
Pr. Bereber 1.600 MTS.
(Continúa la Apuesta Triple)
1 El Federal 57, N. Mezzotero
2 Sambayón 57, x.x.
3 Strategy 57, R. Ramallo
4 Macrocrosmos 57, J. Jarcovsky
5 Congoleño 57, F. Pedrozo
6 La Splendid 57, O. Ayude
7 Algebra 57, x.x.
8 Controlante 57, J. Valdivieso

3ª CARRERA A las 16.20
Pr. Roisil 1.400 MTS.
(Finaliza la Apuesta Triple)
1 Fauchu 55, P. Molina
2 Emile 55, O Cosenza
2A Sentiment 55, M. Lezcano
3 Soy Daniel 55, J. L. Fernández
4 Junete 55, H. Prieto
5 Vitreasano 55, C. H. Gómez
6 Candelo 55, R. P. Rodriguez
7 Breack Point 55, G. Sena
8 Josele 55, C. Pezoa
9 Hurricane Boy 55, H. Costantino
10 Pistolero Tel 55, O. Ayude
11 El Flamenco 55, R. Rossi
12 Caño Tel 55, M. Bertorini
13 Christian 55, E. Bortulé
14 Disco Dance 55, J. Palacios
15 Fleet Admiral 55, L. Flores
16 Talismán 55, J. Valdivieso

4ª CARRERA A las 17.5
Pr. Mireya Bluff 1.400 MTS.
(Com. la 1ª Ap. Dob. Extra)
1 Lucky Three 57, N. Palavecino
2 Embaucadora 57, M. Sarati
3 Trudy 57, H. Ponce
4 Kay Nabu 57, D. Orcellet
5 Marquesina 57, C. Pintos
6 Bois de Flueres 57, J. Valdivieso
7 Frau Nimolse 57, M. Lezcano
8 Sin Amistad 57, J. Romero
9 Bambamarca 57, F. Pedrozo

5ª CARRERA A las 17.50
Pr. Riampio 1.000 MTS.
(Final. la 1ª Ap. Dob. Extra)
1 Scalino 56, J. Lago
2 Zamalek 56, J. Oural
3 Cloro Mast 56, C. Bertoldi
4 Vanidoso 56, A. Ferreras
5 Meneado 56, V. Aguirre
6 Aristron 56, J. Jarcovsky
7 Fat Húmedo 56, x.x.
8 Iguri 56, C. Arena
9 Con Six 56, L. Triviño
10 Royal Hunter 56, R. Riveiro
11 Noble Signo 56, A. De Arriba
12 Tordo Hué 56, A. Zeolla

6ª CARRERA A las 18.35
Pr. Lumeria 1.600 MTS.
(Com. la 2ª Ap. Dob. Extra)
1 Country Music 56, J. Valdivieso
2 Woodila 56, W. Blanco
3 Carape 56, T. Aguirre
4 Ice Cream Top 56, V. Centeno
5 Kolyma 56, O. Tévez
6 Social Queen 56, M. Sarati
7 Pañoleta 56, L. Zárate
8 Iron Girl 56, M. Lezcano
9 La Porflada 56, E. Bortulé
10 Gran Apuesta 56, H. Prieto
11 Tan Celosa 56, R. Riveiro

7ª CARRERA A las 19.20
Clas. Rep. Fed. Del Brasil 1.600 MTS.
(Final. la 2ª Ap Dob Extra)
1 Legítimo 59½, H. Libre
2 Carmelo 56, V. Sanguinetti
3 Hackman 59½, R. Galloso
4 Ditch 59½, J. Valdivieso
5 Sir Gold 56, M. Ledesma
6 Chirlazo 56, L. Alzamora
7 Lucky Way 59½, M. Sarati
8 Yelmo 56, I. Gorrais

8ª CARRERA A las 20.5
Pr. Jabiclo 1.000 MTS.
(Com. la 3ª Ap. Dob. Extra)
1 Gran Showman 56, G. Rizzi
2 El Peregrino 56, Nancy Acuña
3 Cool Cat 56, R. Galloso
4 Buen Pastor 56, J. Palacios
5 Non Rey 56, P. Armada
6 Sin Zafari 56, J. Aguirre
7 Tucumán 56, O. Ayude
8 Jazel 56, A. Etchart
9 Langalay 56, J. Banega
10 Card Player 56, x.x.
11 Fenesumo 56, E. Berio
12 Laeotol 56, R. Riveiro
13 Erris 56, R. Díaz

9ª CARRERA A las 20.50
Pr. Conda 1.000 MTS
(Final. la 3ª Ap. Dob. Extra)
1 Mar Not 56, M. Sarati
2 Super Pronto 56, G. Retorto
3 Advise 56, J. Abregú
4 Bombón 56, P. Garnica
5 Tumbayo 56, M. Planas
6 Fray Andres 56, E. Olguin
7 El Joven 56, . Alvarez
8 Negro Hechi 56, J. Lago
9 Blue Tan 56, x.x.
10 Bacharach 56, A. Ferreras
11 Rub Julian 56, R. Salva
12 Gótico 56, V. Sanguinetti
13 Varallo 56, O. Zapata
14 Tobacco 56, H. Libre

TODO EN POCAS LINEAS

•En el Teatro Municipal de Morón continúa representándose con todo éxito la comedia musical para adolescentes y sus familias "El príncipe que perdió la risa", original de Jorge Riggio en colaboración con Jorge Lezama, coreografía de Norberto Guichanduc, escenografía y vestuario de Alicia Gelpi y dirección musical de la Agrupación Epsílón, con la participación de un numeroso elenco de actores y la colaboración de la directora y alumnos de la Escuela Municipal de Danzas. La puesta en escena y dirección general corresponde a Jorge Riggio.

• El viernes 2 de abril, a las 19.30, en el teatro Enrique de Larrañaga —Bartolomé Mitre 2020, Capital— habrá una conferencia ilustrada con representaciones y proyección de diapositivas a cargo de Angel Elizondo y los mimos de su compañía. Se titula "Expresión y comunicación con el cuerpo. Nuestra escuela. El mimo" y la entrada es libre y gratuita.

•En la Galería del Viejo Hotel, Balcarce 1053 de Capital, un centenario edificio remodelado y ampliado en la década del '30 y totalmente refaccionado no hace mucho tiempo, funciona un cálido reducto tanguero: "Bien porteño". Los miércoles y jueves a las 22.30 y los viernes y sábados, a las 22.30 y 0.30, se ofrece un espectáculo musical en el que intervienen el Palermo Trío, Raúl Carela, el Trío de Carlos Bueno, Graciela Morel, Carlos Casado, el folklorista Alberto Argüello y Carlos Acuña con la guitarra de Adolfo Carné. El 21 de abril se iniciará un concurso de cantores a realizarse los días miércoles y jueves a las 20.

• "Las Malvinas, una causa nacional", del periodista y ex diplomático Haroldo Foulkes, presentará la editorial Corregidor en una segunda versión actualizada durante la próxima Feria Internacional del Libro del Autor al Lector. El sello mencionado lanzará en la ocasión libros de Nicolás Cócaro, Osvaldo Rossler y Roberto Conde, entre los argentinos, además de una importante obra del brasileño Eca de Queirós y una biografía titulada "Evita", escrita por Marysa Navarro, catedrática de historia americana en el Dartmouth College Hanover de Estados Unidos. En los stands de la editorial firmarán ejemplares Marcos Denevi, Enrique Anderson Imbert, César Fernández Moreno, Manuel Castilla, Enrique Molina, el profesor Angel Battistesa y Roberto Conde.

FELIZ BODA JUNTO A FAMOSOS

Se dice que una boda no es noticia, salvo que los contrayentes estén ubicados en un primer plano de popularidad, ya sea en el deporte, el arte, la ciencia o la política. Quizá sea así, pero también sucede que una boda es noticia cuando sus protagonistas están vinculados a figuras hondamente arraigadas en el sentimiento popular. Ella es Miriam López, de 20 años, él, Alejandro Ortega, de 22. El elegante novio que aquí luce su uniforme es hijo de Aurora del Mar, figura pionera de la etapa más fecunda de la radiotelefonía y el cine argentinos. Mercedes Carreras y sus hijas, Beatriz Taibo, Elcira Olivera Garcés, Thelma Biral y Titino Pedemonti y la familia en pleno de Lolita Torres, se reunieron en torno de la feliz pareja para augurarle eterna felicidad. Lolita Torres, en el momento de la bendición de los anillos, entonó el Ave María de Gounod, en medio de la profunda emoción y recogimiento de todos los presentes. La inmensa alegría de Aurora del Mar fue compartida por todos los que la aprecian.

ENCANTO DE UN FILME NOSTALGICO

"EN LA LAGUNA DORADA" ES LIDER EN LAS RECAUDACIONES

En la pasada semana la predilección del público porteño volvió a volcarse en favor de la producción norteamericana **"En la laguna dorada"**, que obtuvo entre martes y sábados **34.260 espectadores**. Como coincidiendo con aquel remanido refrán acerca de que **"el pueblo nunca se equivoca"**, la Academia de Artes y Ciencias Cinematográficas de Estados Unidos le concedió dos **"Oscar"**: al mejor actor, **Henry Fonda**, y a la mejor actriz **Katharine Hepburn**.

● CORTA DISTANCIA

El segundo puesto fue para la comedia italiana **"El fierecillo domado"**, un excelente entretenimiento protagonizado por Ornella Mutti y Adriano Celentano, con **29.315 espectadores**. En tercer término se ubicó **"Reds"**, escrita, dirigida y protagonizada por el múltiples Warren Beatty que obtuvo por este filme el **"Oscar"** a la mejor dirección.

● ROMANTICISMO Y MISTERIO

La cuarta posición fue para **"La amante del teniente francés"**, un alegato de fuerte contenido romántico que obtuvo el favor de **18.581 espectadores**. A continuación, es decir ocupando el quinto puesto en la lista, **"Noche de brujas 2"**, continuación de un filme de terror que ya obtuviera excelente repercusión en su primaria versión. Y el sexto puesto fue para **"Carrozas de fuego"**, filme de origen inglés que un tanto sorpresivamente se alzó con el "Oscar" a la mejor película del año, pero que en la pasada semana solo logró hacer pasar por boletería a 9.991 espectadores.

Dos filmes nacionales en cartelera lograron menguada recaudación. **"La casa de las siete tumbas"** fue visitada por 4.221 personas en tanto que **"Fiebre amarilla"** recibió la presencia de 2.519 espectadores. Se verá qué sucede la semana venidera, pero es posible augurar que el reciente premio favorecerá las posibilidades de "Carrozas de fuego", un drama existencial en el marco de una competencia deportiva.

La Ley y el Crimen Buscan el Amor

Soledad y fascinación son los sentimientos predominantes de esta historia extraña en la que un asesino y el policía que lo busca, ambos sin verdaderos amigos ni ligaduras sentimentales, son fascinados por la misma mujer, una actriz de cine, también ella casi completamente solitaria.

Michel Vianey, el director de **"El asesino que pasa"**, filme francés de próximo estreno en Buenos Aires, dijo en una entrevista: **"La ausencia de comunicación y la incomprensión engendran la violencia"**. Y este filme es una demostración de su pensamiento.

Los dos futuros adversarios son rápidamente presentados: el policía endurecido, frío, insensible, y el asesino, a quien vemos en su habitación, en la que una pared está tapizada por un "collage" de fotografías de la actriz que lo hace soñar, hasta el extremo de perseguir y matar a muchachas que se le parecen, esperando poder acercarse a su ídolo.

Los dos hombres son, cada uno a su manera, obsesivos, mientras que la actriz, objeto de su atención, sufre por no tener a ningún ser sincero a su lado. Lo que explica **que acepte recibir tan a menudo al policía, al mismo tiempo que se sorprende soñando con el asesino.**

El final de esta historia no puede ser sino trágico, pero no es seguro que el muerto sea quien merezca ser llorado. La actriz, objeto de confrontación, es **Carole Laure**, que tiene el aire de una mujer-niña sobrepasada por los acontecimientos, y se entiende muy bien la fascinación que ejercen sobre ella los dos hombres. **Richard Berry es el asesino**, víctima de sus obsesiones. **En cuanto al policía, es Jean-Louis Trintignant.**

LINDA GRAY NIEGA SUPUESTO ROMANCE

LONDRES, 31 (UPI).— Linda Gray, que interpretó a la hermosa y sensual Sue Ellen en "Dallas" ha jurado que no volverá a actuar al lado del malvado J.R., interpretado por Larry Hagman.

Recientemente ha circulado el rumor en Londres, donde la serie televisiva tiene enorme éxito, de que Sue Ellen volvería a reunirse con J.R. en Southfork este año.

Linda negó rotundamente la versión.

"No puedo comprender cómo una mujer sensata quiera casarse con alguien tan vil y horrible como J.R.", dijo en declaraciones en el "London Sunday" a su llegada a Londres.

También negó que tuviera un idilio con su agente de prensa Robert Grant, pero lucía demasiado radiante como para que sea enteramente cierto.

MURIO UN RENOVADOR MUSICAL

MUNICH, Alemania Occidental, 31 (AP) — El compositor Carl Orff, **uno de los pioneros de la música dodecafónica**, falleció en esta ciudad a la edad de 86 años, informó un vocero de la Opera del Estado de Bavaria.

Amigos del compositor dijeron que éste expiró en un hospital de esta ciudad **donde se lo trataba de cáncer.**

Orff, nacido en Munich en 1895, centró su carrera musical en esta capital bávara, iniciándose como director de una pequeña orquesta de cámara local.

Orff fue luego director de orquesta en Manneheim y Darmstadt, y comenzó a destacarse después de dar a conocer su obra "Carmina Burana", en 1937; "Die Kluge" (El Habilidoso), completado en 1933; y "Antígona".

Un libro de enseñanza de la música escrito entre 1930 y 1935 también contribuyó a la reputación internacional de Orff

RECIBE PREMIO PIERRE LAMY

TORONTO, 31 (ANSA).— El presidente de la Academia Cinematográfica Canadiense, **Paul Hoffert**, anunció que el productor Pierre Lamy recibirá este año el **"Air Canadá Award"** por su contribución al cine canadiense.

Es la tercera vez que se asigna este premio. Antes de Lamy fueron premiados Bob y Víctor Crone, en 1981 y George Destounis, en 1980.

Pierre Lamy es uno de los más prolíficos productores de cine de Quebec, **con 27 filmes y gran cantidad de series televisivas en su activo.** Lanzó a numerosos directores de la nueva generación del cine canadiense, financiando en los últimos 10 años varias de sus películas.

Entre los cineastas que se beneficiaron de la colaboración de Lamy hay que recordar a Gilles Carle, Claude Fornier, Denus Arcand, Claude Jutra y André Brassard.

TV PROGRAMA TV

14.30 (7) CINE PARA LA FAMILIA
"Dominique", Debbie Reynolds.

15 (9) BUENAS TARDES, MUCHO GUSTO - Familiar
Annamaria, Ch. Berreteaga, M.C. Cánepa

(11) NUESTRO CINE
"Soñar no cuesta nada", Mirtha y Silvia Legrand.

(13) UNA MUJER MARCADA - Teleteatro
Shasha Montenegro.

16 (9) UN CALLEJON EN LAS NUBES - Teleteatro
Jorge Mayorano, Silvina Rada

(13) EL TIEMPO DE LOS CHICOS - Infantil
Con Carozo y Narizota

16.30 (2) SOLEDAD - Teleteatro
Libertad Lamarque

(7) TELEJUEGOS - Infantil

17 (9) MARGARITO TERERE - Infantil

(11) VIVIANA - Teleteatro
Lucía Méndez, Héctor Bonilla

17.30 (2) LA TRIBU BRADY - Serie

18 (2) EL INCREIBLE HULK - Serie

(7) LOS ANGELES DE CHARLIE - Serie
F. Fawcet, J. Smith y K. Jakson

(9) EL IMPERIO DEL OESTE - Serie

(11) JUGUEMOS - Infantil
Jovita Díaz

18.30 (11) BONANZA - Serie
L. Greene, D. Blocker

19 (2) LADRON SIN DESTINO - Serie

(7) JULIAN DE MADRUGADA - Teleteatro
Marta González, Víctor H. Vieyra

(9) DE SIETE A OCHO - Periodístico
B. Elizalde, C. Mascetti, S. Huberman

(13) LA MUJER BIONICA - Serie
Lindsay Wagner.

19.30 (11) REVISTA ONCE - Periodístico
U. Barrera, V. Sueiro

20 (2) VALLE DE PASIONES - Serie

(7) LAS AVENTURAS DE B.J. - Serie
Greg Evigan.

(9) VIDEOSHOW - Periodístico
E. Llamas de Madariaga.

(11) LA ESCLAVA - Teleteatro
Lucelia Santos

(13) BUENAS NOCHES ARGENTINA - Periodístico
D. Mendoza, R. Maldana

20.50 (7) EL FUTBOL DE MENOTTI

21 (2) LAS CALLES DE SAN FRANCISCO - Serie
K. Malden, M. Douglas.

(7) SESENTA MINUTOS - Periodístico
J. Gómez Fuentes, O. Otranto

(9) GRANDES VALORES DE HOY Y DE SIEMPRE - Musical
Silvio Soldán e invitados

(11) NO TOCA BOTON - Cómico
A. Olmedo, M. Casán y elenco

(13) LAS 24 HORAS - Comedia
Susana Campos

22 (2) BARETTA - Serie

(7) ESPECIALES DE ATC -
"Pánico en la ciudad", Howard Duff, Linda Cristal.

(13) EL MUNDO DEL ESPECTACULO
"El rechazo", Robert Shaw

22.30 (11) ARGENTINISIMA
Julio Márbiz.

23 (2) KOJAK - Serie

(9) VIVO DE NOCHE
Andrés Percivale.

23.30 (11) CONSULTORIO MATRIMONIAL

24 (2) PATRULLA SECRETA - Serie

(7) EL CUSTODIO - Serie

(9) LOS GRANDES OLVIDADOS

(11) NOTICIAS ONCE - Informativo
A. Repetto, F. Anadón.

(13) SEPTIMA EDICION - Informativo
S. Villarruel, J. J. López

0.30 (11) EL GRAN HAWAII - Serie

(13) UN MOMENTO DE MEDITACION

0.35 (13) BUENAS TRASNOCHES - Periodístico
Julio Lagos.

1 (7) ATC INFORMA - Informativo
C. Nahon, P. Dizan

(13) TRASNOCHE 13 - Cine
Primera sección: "Los buenos tiempos", George Sanders.
Segunda sección: "El gran Chaparral" - Serie

SUS CARTAS ESTAN ECHADAS

◊ N	♠ S	◊ O	♡ C	♣ R	◊ P	♠ I	♣ E	◊ I	♡ O	♠ G	♣ N
♣ U	♡ R	♣ E	♡ A	♠ A	♣ V	♡ Z	♣ E	♠ I	♡ O	♠ N	♣ S
♡ N	♣ E	◊ E	♠ S	◊ R	♣ C	◊ D	♡ R	♣ A	◊ A	♡ E	♠ I
♣ D	♡ B	♠ S	◊ E	♠ T	♡ E	◊ L	♠ I	◊ V	♠ E	♡ L	♣ A
♡ D	♣ D	◊ A	♡ E	♠ N	◊ L	♠ D	◊ O	♣ I	◊ R	♣ A	♠ O

En estos 60 naipes se encuentra encerrado un mensaje para usted. Acaso se trata de un augurio o de una advertencia que no deberá desestimar. Para dar con el mensaje que corresponda al lector éste debe proceder de la siguiente manera: si su nacimiento se ha registrado entre los días 5 y 11 (no importa el mes) elegirá PICAS; si se ha producido entre los días 12 y 19, TREBOL; si lo fue entre los días 20 y 27, DIAMANTE, y finalmente, si su advenimiento al mundo aconteció entre los días 28 y 4, su palo será CORAZONES. Una por su orden leyéndolas de izquierda a derecha, las letras que llevan las cartas correspondiente a la fecha en que nació y escríbalas. Así obtendrá el mensaje.

LA PRODUCCION CINEMATOGRAFICA EN EL MUNDO

RETORNO DE GEORGE CUKOR

BERLIN OCCIDENTAL, 31 (ANSA).— El veterano realizador de cine norteamericano **George Cukor** dirigirá **"Where's Percifal"** para Alexander Salkind en los próximos meses.

El argumento pertenece a la mexicana **Berta Dominguez** esposa del productor, que la concibió primero como pieza teatral. Colabora con ella, en la adaptación cinematográfica, el norteamericano Robert Rudelson.

El filme costará la módica **suma de dos millones de dólares.** Los exteriores se rodarán en sector occidental de la ex capital alemana.

● **ANDRZEJ WAJDA**

PARIS, 31 (ANSA).— El realizador de cine polaco **Andrzej Wajda** comenzará a rodar el 13 de abril **"Danton y Robespierre"** filme producido por Margaret Menegoz, para su **"Les Films du Losange" y "Gaumont".**

El organismo estatal de cine polaco, Film Polski, se encargará solo del 10% de la producción por lo que la película tendrá un **"status"** exclusivamente francés.

"Danton et Roxespierre" costará 18 millones de francos franceses **(más de tres millones de dólares)** y estará protagonizada por el francés **Gerard Depardieu y el polaco Wojciech Pzoniak,** más los dos protagonistas de **"El hombre de mármol" y "El hombre de hierro"** o sea **Krystyna Janda y Jerzy Radziwlowicz.** También actuarán el director teatral francés **Roger Planchon y Jacques Uilleret.**

● **"BEGUIN THE BEGUIN"**

GIJON, 31 (ANSA).— Se estrenará en los próximos días aquí el filme de José Luis Garci **"Beguin the Beguin",** rodado en esta misma ciudad española en otoño pasado.

Al estreno asistirán el propio realizador y el principal protagonista, Antonio Ferrandis. La película narra la historia de un premio Nobel de Literatura nacido en Gijón, quien, después de muchos años de exilio, retorna a su ciudad natal, **para recordar sus años mozos y, sobre todo, al amor de su juventud con una hermosa muchacha asturiana.**

EXITO DE HECTOR BABENCO

CARACAS, 31 (ANSA).— Toda la crítica ha elogiado en Caracas el filme brasileño **"Pixote, la ley del más débil,' dirigido por el argentino radicado en Brasil Héctor Babenco.**

La dramática trama sobre la delincuencia juvenil en las grandes ciudades brasileñas y la magnífica interpretación general han entusiasmado a comentaristas y ul público.

● **CONVENIO DE COPRODUCCION**

MEXICO, DF, 31 (ANSA).— Las autoridades cinematográficas de México y la Unión Soviética firmaron un nuevo convenio **que se refiere a la coproducción de varias películas de interés para ambos países.**

Se informó que mediante este convenio se contenpla la filmación de la vida del poeta granadino **Federico García Lorca,** de la heroína mexicana **Leona Vicario** y de un ciudadano soviético que sin conocer México **logró descifrar los códices mayas para su interpretación.**

México y la URSS, además de Italia, coprodujeron recientemente el filme **"Campanas rojas"** según textos del fallecido periodista norteamericano **John Reed.**

En la capital mexicana esta película ya recaudó cerca de 200 mil dólares.

● **EXITO EN BRASIL**

RIO DE JANEIRO, 31 (ANSA).— Se estrenó el cuarto largometraje de Pedro Camargo titulado **"Amor e traicao",** basado en una pieza teatral de Francisco Pereira da Silva **"Chapéu-de-sebo",** que el propio Camarvo interpretara en escena en los años '60.

El realizador vuelve así al cine tras un largo período de ausencia, aunque hizo un cortometraje sobre la juventud premiado en Brasilia **("Celacanto provoca Lerfa Mu"),** fruto de los años —dice— en que **"estuve fuera de órbita y conviva con un grupo de adolescentes".** En su nuevo largo metraje aborda la vida rural. Es un filme entre irónico y trágico, con elementos místicms también. Ha henido muy buena crítica.

ESTREPITOSO FRACASO TEATRAL DE LOUIS MALLE

NUEVA YORK, 31 (ANSA).— El francés Louis Valle debutó en el teatro neoyorquino con "Lydie Breeze" obra de John Guare, estrenada con escaso éxito en el "American Place Theater" off Broadway. Autor de otras piezas, como ,'Landscape of the body" y ',Bosoms and neglect", Guare fue el guionista del filme "Atlantic City" el segundo filme norteamericano que Malle rodó después de "Prstty Baby" con Brooke Shields.

evidentemente Guare y Malle pensaron poder repetir el éxito de "Atlantic City" en teatro. **Pero el resultado fue negativo.** Los críticos especializados consideraron la obra sin interés, aunque aseveran **que esperan de Malle otro intento, más afortunado,** de repetir en la escena teatrul su éxito dep cine.

LA OPERA "AIDA" FRENTE A ESFINGE

VERONA, 31 (ANSA).— La temporada veraniega de este año de la Arena de Verona es la sexuagésima de la historia de estas manifestaciones espectaculares y, en tal ocasión, está previsto un programa muy especial. Anunciaron que ha tomado forma concreta **una propuesta un poco exótica de la que se venía hablando hace tiempo. Se trata de la ópera "Aida" de Verdi a representarse en Egipto, frente a la Esfinge,** por los elencos de la Arena.

USTED Y LOS ASTROS

ACUARIO
(21 de enero al 19 de febrero)
No tome decisión apresurada en asunto de trabajo. En amor, se aleja preocupación. Se confirman proyectos.

PISCIS
(20 de febrero al 20 de marzo)
Buena oportunidad en su trabajo, obre con fe. En amor, de usted depende una solución. Evite discusión familiar.

ARIES
(21 de marzo al 20 de abril)
Se aleja preocupación en asunto de trabajo, pero sea prudente. En amor, todo marcha bien. Colabore en el hogar.

TAURO
(21 de abril al 22 de mayo)
Evite discusión en su trabajo, será mal interpretado. En amor, todo tiende a mejorar. Buena noticia en el hogar.

GEMINIS
(23 de mayo al 21 de junio)
Es el momento de tomar una decisión en su trabajo. En amor, se aleja inconveniente. Apoyo de amigo en proyecto.

CANCER
(22 de junio al 21 de julio)
Se confirma plan de trabajo, colaboración de compañeros. En amor, nada nuevo, sepa esperar. Alegría por encuentro.

LEO
(22 de julio al 21 de agosto)
Altibajos en su trabajo, prudencia. En amor, analice sus sentimientos y sea sincero. Active plan de familiar.

VIRGO
(22 de agosto al 22 de setiembre)
Buen día de trabajo, se confirma suposición. En amor, todo marcha bien. Evite discusión por dinero con amigo.

LIBRA
(23 de setiembre al 22 de octubre)
Noticia o encuentro relacionados con asunto de trabajo. En amor, de usted depende el éxito. Alegría por noticia.

ESCORPIO
(23 de octubre al 21 de noviembre)
Buena predisposición para su trabajo, se adelantan tareas. En amor, imprevisto encuentro. Carta o noticias.

SAGITARIO
(22 de noviembre al 21 de diciembre)
Ante dificultad en su trabajo, emplee la intuición. En amor, todo tiende a mejorar. No olvide a familiares.

CAPRICORNIO
(22 de diciembre al 20 de enero)
Se confirma asunto de trabajo, obre con fe. En amor, se confirma buen presentimiento. Cuide la salud. Carta.

FILMAN "NAPOLEON EN EGIPTO"

PARIS, 31 (ANSA).— Francia y Egipto firmaron un acuerdm de coproducción filmica internacional para un mayor intercambio entre los dos países en el sector cultural. Así lo informan fuentes cinematográficas locales destacando que entre los proyectos de coproducción figura un drama histórico titulado **"Bonaparte en Egipto"** que será dirigido por el egipcio Yussef Chahine.

En un encuentro entre ministros de Cultura ds ambos países se examinaron también otros proyectos de colaboración en el campô acqueológico, editorial y el museológico. Se sxaminó la posibipidad de difundir filmes egipcios a través de la televisión francesa.

● **FRANCO GIRALDI**

TRIESHE, 31 (ANSA).— Sl realizador de cine triestino Franco Giruldi dirigirá **"La miglior vita"** basado en la homónima novepa de Fulvio Tomizza.

El filme se realizará antes de fines de 1983, con el patrocinio de la RAI, Tercer Canal, Friuli-Venecia Giulia, en coproducción con la televisión de Lubjana y de Zagreb. Franco Giraldi, que emigró a Roma en lms años ,50,

Vendieron la Casa de Lennon

LIVERPOOL, 31 (ANSA).— La casa donde John Lennon, el ex-Beatle trágicamente desaparecido, vivió cuando niño, fue comprada por una pareja joven por **16.500 libras esterlinas.** La vivienda, que está situada en el número 9 de Newcastle Read, en Warvertree, un suburbio de Liverpool, fue originariamente ofrecida en **50.000 esterlinas.** En la casa de Warvertree, John pasó varios años junto a su tía **Mimí. La madre había muerto y el padre lo había abandonado.**

● **ACTRIZ, AL HOSPITAL**

BONN, 31 (DPA).— La linda actriz alemana Christine Kaufmann ha sido una víctima de las turbulentas escenas que se desarrollan en la obra "Lástima que sea una prostituta" de John Ford, en un teatro de Bonn.

En una de las escenas de lucha, la actriz, que encarna el papel protagónico de Annabella, quedó con la nariz fracturada, según se comunicó hoy. Así, se tiene que suspender el estreno de la obra, programada para el tres de abril, ya que Christine Kaufmann no puede ser reemplazada en la obra, dirigida por Jerome Savary.

Savary es conocido internacionalmente por sus sensacionales puestas en escena. En esta obra, la víctima tiene amores incestuosos con su hermano, y abrazados ruedan por toda la escena en múltiples y difíciles acrobacias.

PALABRAS CRUZADAS

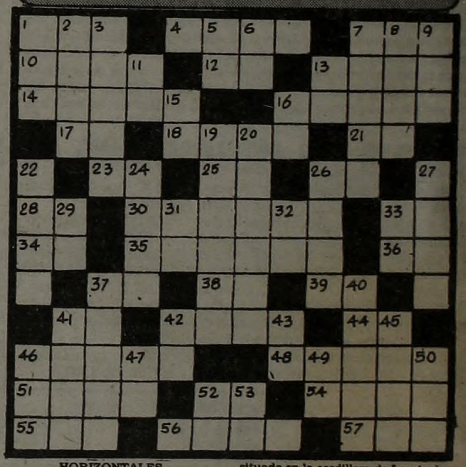

HORIZONTALES

1) Baile andaluz. 4) Del verbo nadar. 7) Signo de la adición. 10) Piedra plana y de poco grosor. 12) Conozco. 13) Mueble que se compone de una tabla grande sostenida por uno o más pies. 14) Variedad de acacia de flores amarillas muy perfumadas. 16) Región del Africa Central. 17) Opus. 18) Del verbo reír. 21) Abreviatura de Isaac Newton. 23) Vocal doble. 25) Abreviatura de señor. 26) Apócope de mamá. 28) Contracción. 30) Habitante de una colonia. 33) Bajo, debajo de. 34) Infusión. 35) Poner al humo. 36) Preposición inseparable. 37) Antigua moneda romana. 38) Símbolo del gallo. 39) Artículo masculino, determinante, singular. 41) Terminación del infinitivo. 42) Suceso. 44) Del verbo ir. 46) Comarca de la antigua Grecia, al NO del Peloponeso. 48) Cortar mieses o hierba. 51) Tosco, basto. 52) Afirmación. 54) Espacio corto de tiempo. 55) Sufijo de adjetivo y sustantivo. 56) De subido precio. 57) A nivel.

VERTICALES

1) Fenómeno atmosférico que provoca variaciones repentinas de temperatura. 2) Ave trepadora de pico corvo y plumaje de colores brillantes. 3) Fabulista griego, autor de célebres cuentos. 5) El primero en cualquier cosa. 6) Preposición. 7) Prenda que cubre el pie y la pierna. 8) Del verbo asar. 9) Apócope de santo. 11) Ante meridiano. 13) Mugido. 15) Sufijo de nombres abstractos. 16) Consonante doble. 19) Volcán chileno, situado en la cordillera de Los Andes. 20) Olor muy agradable, pl. 22) Interjección que equivale a: poco a poco, o detente. 24) Patos salvajes. 26) Habite en un lugar. 27) Barro, fango. 29) Dativo del pronombre pers. de 3ª persona. 31) Interjección que denota pena, asombro. 32) Símbolo del sodio. 33) Sociedad Anónima. 37) Estéril, seco. 40) Atar, unir, enlazar. 41) Masa que se derrumba de las montañas. 42) Símbolo del calcio. 43) Dat. y acusativo del pron. de 2ª pers. del pl. 45) Indicación del lugar y tiempo en que se hace algo. 46) Período de tiempo. 47) Nota musical. 49) Terminación del infinitivo. 50) Especie de morrión de fieltro. 52) Sociedad Anónima. 53) Trasladarse de un lugar a otro.

(La solución mañana)

A	L		S	E		A	L	E		E	S
C		P	E	R	U		I	T	O		A
O	C		G	O	T	E	R	A		I	N
S	O	P	A	S			A	P	E	R	O
A	S	A	R		T	E		A	N	I	S
	A	L		C	A	S	A		O	S	
A		A		O	C	A	S		N		M
M	O	D	A		O	S		S	O	L	O
A	T	A	C	A			C	O	S	E	R
R	O		A	L	A	D	O	S		S	A
G		A	R	O	S		R	O	L		D
O	O		O	N		T	O	S		N	A

(Solución del problema anterior)

CANCION DE DALIDA ALENTARA A FRANCIA

PARIS, 31 (ANSA).— La última canción de **Dalida** es **"La chanson du mondial".** Esta hija de emigrantes calabreses nacida en Egipto y que hizo su fortuna en Francia, donde triunfa ya desde hace más de un cuarto de siglo, superando todas las modas, tuvo la idea de aprovechar el entusiasmo y las esperanzas suscitadas por el renacimiento del equipo nacional de fútbol francés. **Así grabó, acompañada por los coros de la Opera de París y por aficionados**

La biografía de la cantante precisa para la ocasión que, varón frustrado, formó parte de un equipo femenino de fútbol en la escuela, en El Cairo, y que, para los campeonatos mundiales de 1958 en Suecia, fue justamente ella quien dio el puntapié inicial al partido que vio al equipo francés llegar al tercer puesto.

BATIENDO TODOS LOS RECORDS DE PUBLICO (Y DE RISAS)

GUIA DE CINES Y TEATROS ★ GUIA DE CINES Y TEATROS ★ GUIA DE CINES Y TEATROS

TEATROS

★ **COLON. 35-1430.** MIERCOLES 31 a las 21: 1ª Func. del Ab. a 2 org. por el T. Colon y F.L.I.P. Espec. coreogr. Act. de los Primeros Bailarines invitados NADIEZHDA PAVLOVA y VLACHESLAV GORDEIEV. Ballet: "EL CASCANUECES", de TCHAIKOVSKY-PREBIL. Con: Pavlova, Gordeiev, Escobar, López, Primeros Bailarines, solistas y Cpo. de Baile. Dir. de Orq.: BRUNO D'ASTOLI. Dir. Ballet: ANTONIO TRUYOL. Ballet Est. del T. Colón y Orq. Filarmónica de Bs. As. Sob. de Ab. clinic. loc. altas lat. y de pie en vta. Boletería Todos los días de 10 a 20 en Tucumán 1111.

★ **COLON EN EL ALVEAR. Corrientes 1659. 46-6076.** Refrigeración. MARTES a SABADOS a las 21.30. DOMINGO a las 18.30, a partir del VIERNES 12: Comedia de la Provincia de Buenos Aires presenta: "LOS TRES BERRETINES", de Malfatti y De las Llanderas. Actor invitado: Carlos Muñoz. Con Mario Giusti y gran elenco. Dir. Gral.: CONSTANTINO JURI. Pl.: $ 30.000. Loc. en vta. con 3 días de antic. a c/func. Boletería diariamente de 10 a 20 en Corrientes 1659.

★ **MUNICIPAL GENERAL SAN MARTIN. Corrientes 1530. 46-8611. Sala Casacuberta.** Sábados y domingos a las 16: "LA BELLA Y LA BESTIA", de A. Bufano. Esc., vest. y dir.: A. Bufano. Mayores: $ 20.000. Menores: $ 15.000. Loc. en vta. con 3 días de antic.

—**Sala Martín Coronado.** Hoy a las 21.30: "EL BURGUES GENTILHOMBRE", de Molière. Con O. Terranova (actor invitado), G. Araujo, A. Berdaxagar, E. Tasisto, A. de Grazia, L. Verona, H. Soto, R. Terranova y elenco. Dir.: J. M. Paolantonio. Pl.: $ 30.000. Loc. en vta. con 3 días de antic.

★ **ASTRAL. Corrientes 1639. 46-5707/9964.** Hoy a las 21.30: Segundo año de gran éxito. GRACIELA DUFAU y HUGO ARANA en:

DOMESTICADOS

La gran obra de Aída Bortnik. Con Nelly Prono, Néstor Hugo Rivas y elenco. Actuación especial de Bárbara Mujica. Dir.: Luis Agustoni. P.m.18. Loc. en vta.

★ **BAMBALINAS. Chacabuco 937. 27-0819.** La gran obra de David Edgar. ALICIA BRUZZO en:

MARY BARNES

(Dos sucesos en un viaje a través de la locura). Con Héctor Bidonde. Dir. H. Crilla y A. Alezzo. Mar. a vier. a las 21.30. Sáb. a las 22. Dgos. a las 20.30. Loc. en vta. Refrigeración.

★ **BLANCA PODESTA. Corrientes 1283. 35-2592.** NORMA ALEANDRO en:

LA SEÑORITA DE TACNA

P.m.14. La obra de Mario Vargas Llosa. Dir.: Emilio Alfaro. Mar. a juev. a las 21.30. Vier. a las 22. Sáb. a las 20 y 23. Dgos. a las 20.30. Loc. en vta.

★ **COMICO. Corrientes 1280. 35-2108.** Ultimas semanas. Primer espectáculo en Scenorama. 40 personas en escenas con magníficos escenarios giratorios

EL DILUVIO QUE VIENE

S.r. Martes a viernes a las 21.30. Sábados a las 20 y 23. Domingos a las 20. Loc. en vta.

★ **DEL CENTRO. Sarmiento 1249. 35-4763.** Presenta la gran obra: "CIUDAD DE TODOS", de Víctor Pronzato. Con Gustavo Luppi y Marcela Luppi. Dir. D. di Nápoli. Miér. a vier. a las 22. Sáb. a las 22.30. Dgos. a las 20.30. Juev. día pop.: $ 25.000.

★ **DRAGON ROJO. San José 19.** Cont. de 20 a 4: presenta a HEVE DARNO "La única", y las mujeres más hermosas. P.m.22. Abierto todos los días.

★ **FAMA SHOW. Maipú 484.** Cont. de 20 a 4: Show de STRIP-TEASE". Con las mujeres más excitanes de Buenos Aires. Loc. en vta.

★ **FENIX. Rivadavia 7802. 612-8858.** El éxito teatral de Mar del Plata:

TE LA CAMBIO POR LA MIA

Con Guillermo Bredeston, Nora Cárpena, Emilio Disi, Dorys del Valle y gran elenco. Loc. en vta. Funciones: 2, 3 y 4 de abril de 1982.

★ **FLORIDA. Florida 165. 30-5360.** Cont. de lun. a sáb. de 13 a 22. Vier. de 12 a 23. Sáb. de 18 a 1.30. Presenta: "LA REVISTA QUE TU SOÑASTE". Excitante y sugestiva con las chicas del Florida. P.m.18. Con Moira Star.

★ **GRAND SPLENDID. Avda. Santa Fe 1860. 44-0808.** Sensacional presentación:

CARLOS PERCIAVALLE A PLENO COLOR

Mar. a juev. a las 22. Vier. y sáb. a las 21 y 23.30. Dgos. a las 21. Localidades en venta desde $ 30.000.

★ **KARINA. Corrientes 636. 40-1808.** Cont. de 20 a 24: Cía de STRIP-TEASE, con Analía Roy y sexy vedettes. P.m.18. De 0.30 a 4. "Show internacional". Dir.: A. Elizalde.

★ **LICEO. Rivadavia y Paraná.** Elenco de primerísima línea en:

PAN Y CIRCO

Libro: Enrique Pinti. Dir.: Antonio Gasalla. Mar. a Juev. a las 21.30. Vier. y sáb. a las 21 y 23.15. Dgos. a las 21.30.

★ **MAIPO. Esmeralda 443. 392-4882.** T. BORES - N. LOBATO - T.BORES

LA MARIPOSA EN EL MAIPO

Espectáculo cómico musical al mejor estilo Maipo. Dir. Art. CLAUDIO SEGOVIA. Miércoles a domingo a las 21 y 23. Refrigeración. P.m.18.

★ **NACIONAL CERVANTES. Libertad 105. 35-4224.** [illegible] "LAS DE BARRANCO", de Gregorio de Laferrere. Con Eva Franco, Alejandra da Passano, Laura Bove, Ignacio Quirós y

elenco. Dir. Rodolfo Graziano. Pl.: $ 30.000. Loc. en vta. con 3 días de antic. Refrigeración.

★ **PARADISE. Corrientes 827.** Cont. de Lun. a Dgos. de 20 a 4. La revista sexy del desnudo: "STRIP TOTAL". Con las mujeres más excitantes de Bs. As. P.m.18.

★ **PAYRO. San Martín 766. 32-5922.** Equipo Teatro Payró presenta: "IVANOV", de Anton Chéjov. Estreno absoluto en el país. Dir. Jaime Kogan. Miér. y juev. a las 21.30. Vier. y sáb. a las 22. Dgos. a las 20.30. Loc. en vta. Hoy loc.: $ 25.000.

★ **PLANETA. Suipacha 927. 33-9547.** Teatro Planeta presenta: "Y... A OTRA COSA MARIPOSA", escrita y dirigida por Susana Torres Molina. Juev., vier. y sáb. a las 22.30. Dgos. a las 21.30. P.m.14.

★ **REGINA. Av. Santa Fe 1235. 44-5470.** Analía Gadé y Víctor Laplace en:

MATAR EL TIEMPO

De C. Gorostiza. Con Jorge Rivera López y Mirtha Busnelli. Dir.: Omar Grasso. Mar. a juev. a la 21.30. Vier. a las 22. Sáb. a las 20 y 23. Dgos. a la 19 y 21.30. Loc. en vta.

★ **TABARIS. Corrientes 831. 392-8509.** DOMINGO 4 despedida. Gran suceso: 40 artistas jugándose en un musical diferente:

DE AQUI NO ME VOY

Martes, miércoles y domingo a las 22. Jueves a sábados a las 21 y 23. Loc. en vta. Refrigeración. P.m.14.

VARIEDADES

★ **LUNA PARK. Corrientes 99. 311-1990/5100. 32-2135/2538.** SABADO 3 de ABRIL a las 21.45:

BOXEO PROFESIONAL

Combate de la Categoría Medio Mediano: UBALDO "Ubby" SACCO (Campeón Argentino) vs. HORACIO A. SALDAÑO. A diez (10) rounds y preliminares. Entrada general: $ 30.000. Loc. en vta. en el Estadio de 12 a 19.

CINES

★ **A.B.C. Esmeralda 506. 392-9506.** Cont. desde las 10: "ROMANCE EN LA CAMA"; "DEJA DE LLAMARME NENA". Desde las 20: Show en vivo: "LAS VIRGENES DEL STRIPTEASE. P.m.18. Vier. y sáb. trasn.

★ **ADAN 1. Corrientes 959. 393-6115.** A las 13, 15.25, 17.50, 20.15 y 22.40:

SOLO CUANDO ME RIO

P.m.14. A las 15.5, 17.30, 19.55 y 22.20: Notic. Sáb. trasn. 1.10.

★ **ADAN 2. Corrientes 959. 393-5034.** A las 13.45, 16.5, 18.25, 20.50 y 23:

RICAS Y FAMOSAS

P.m.18. A las 13.30, 15.45, 18.5, 20.25 y 22.35: Notic. Sáb. trasn. 1.10.

★ **ALFA. Lavalle 842. 392-1114.** A las 13.5, 14.55, 16.50, 19, 21.10 y 23.15:

MAD MAX

P.m.18. Con Mel Gibson y Joanne Samuel. A las 13, 14.55, 16.40, 18.45, 20.55 y 23.5: Notic. Sáb. trasn. 1.15.

★ **ALFIL. Corrientes 1753. 40-7575.** A las 13.45, 15.55, 18.10, 20.20 y 22.30: "EL SECRETO". P.m.18. 15.30, 17.45, 19.55 y 22.5: Notic. Sáb. trasn. 1.15: "Los chicos están bien".

★ **AMBASSADOR. Lavalle 777. 392-9700.** A las 12.35, 15.5, 17.30, 20.5 y 22.40:

CARROZAS DE FUEGO

S.r. Nominada para varios premios "Oscar". A las 14.45, 17.10, 19.45 y 22.20: Notic. Sáb. trasn. 1.20. Refrig.

★ **AMERICA. Callao 1057. 41-3818.** A las 14, 16.15, 18.35, 20.55 y 23.15:

EL FIERECILLO DOMADO

P.m.14. Con Adriano Celentano y Ornella Mutti. A las 13.40, 15.50, 18.10, 20.30 y 22.50: Notic. Sáb. trasn. 1.25.

★ **ARIZONA. Lavalle 727. 392-6967.** Cont. 13.30, 16.45, 20 y 23.15:

INTIMIDAD ULTRAJADA

Cont. 15, 18.15 y 21.30:

AMOR A DOMICILIO

P.m.18. Sáb. trasn. 1.20: "Intimidad ultrajada".

★ **ATLAS. Lavalle 869. 392-1936.** A las 12.25, 14.20, 16.15, 18.35, 20.55 y 23.15: "EL FIERECILLO DOMADO". P.m.14. 18.20, 20.30 y 22.50: Notic. Sáb. trasn. 1.30.

★ **ATLAS RECOLETA. Guido 1952.** A las 15, 17, 19, 21 y 23: "NOCHE DE BRUJAS 2". P.m.18. 14.40, 16.40, 18.40, 20.40 y 22.40: Notic. Sáb. trasn. 1.

★ **AVENIDA. Av. de Mayo 675. 33-6626.** Cont. 11, 14.15, 17.35 y 20.55: La inocencia peligrosa; 12.35, 15.55, 19.15 y 22.35: Todo lo que usted quería saber sobre el sexo..., pero temía preguntar. P.m.18.

★ **BIARRITZ. Suipacha 482. 392-0356.** A las 13.55, 16.15, 18.30, 20.50 y 23.15: "EL PEQUEÑO LORD". S.r. 13.30, 15.45, 18.10, 20.30 y 22.55: Notic.

★ **BROADWAY. Corrientes 1155. 35-2345.** A las 13.20, 15.10, 17, 19, 21 y 23:

FIEBRE AMARILLA

P.m.18. Con Graciela Borges, José Wilker y Dora Baret. Dir. J. Torre. Sáb. trasn. 1.20.

★ **CALLAO. Callao 27. 40-1898.** A las 14.10, 15.55, 17.45, 19.35, 21.25 y 23.15: "EL DRAGON NUNCA MUERE". P.m.14. 15.35, 17.25, 19.15, 21.5 y 22.55: Notic. Sáb. trasn. 1.5.

★ **CAPITOL. Santa Fe 1848. 44-2379.** A las 13.30, 15.55, 18.20, 20.45 y 23.10: "EN LA LAGUNA DORADA". P.m.14. 15.25, 17.50, 20.15 y 22.40: Notic. Sáb. trasn. 1.10.

★ **CERVANTES. Belgrano 1820. 38-2698.** Cont. 14.35, 18.50 y 22.50: "¿COMO VIENE LA MANO?; 16.50 y 20.50: "EL DESTRUCTOR". P.m.14.

★ **CINEMA UNO. Suipacha 460. 392-1112.** A las 12.55, 15.20, 17.50, 20.25 y 23:

CARROZAS DE FUEGO

S.r. Con Ben Cross y Ian Charleson. Dir. Hugh Hudson. A las 15.5, 17.30, 20.5 y 22.40: Notic. Sáb. trasn. 1.30.

★ **CINEMATECA ARGENTINA. Sarmiento 2255. 48-2170.** A las 18, 20 y 22: "Los jóvenes viejos", de Rodolfo Kuhn. Con Graciela Dufau. P.m.18.

★ **CONCORDE. Lavalle 925. 35-1850.** A las 13, 15.15, 17.45, 20.20 y 22.55:

LA AMANTE DEL TENIENTE FRANCES

P.m.18. Con Meryl Streep y Jeremy Irons. A las 17.25, 20 y 22.35: Notic. Sáb. trasn. 1.15.

★ **COSMOS 70. C'tes 2046. 49-0862.** Semana internacional de grandes directores. A las 14.20, 16.10, 18, 19.45, 21.30 y 23.20.

HIROSHIMA MON AMOUR

P.m.18. Con Emmanuelle Riva, Eiji Okada y Bernard Bresson. A las 14.10, 16, 17.50, 19.35, 21.20 y 23.10: Notic.

★ **ELECTRIC. Lavalle 836. 392-1846.** Continuado desde las 13: "LOS PIOLAS NO SE CASAN"; "DONDE DUERMEN DOS DUERMEN TRES". P.m.18.

★ **EMPIRE. H. Yrigoyen 1934. 47-8770.** Cont. 17.40 y 22.30: "PAPILLON"; 15.20 y 20.20: "LA COMPETENCIA". S.r.

★ **GAUMONT. Rivadavia 1635. 40-3050.** A las 14.45, 16.50, 18.55, 21 y 23.10: "NOCHE DE BRUJAS 2". P.m.18. 14.20, 16.30, 18.35, 20.40 y 22.45: Notic. Sáb. trasn. 1.20.

★ **GRAN REX. C'tes 857. 392-8000.** Refrigeración. Extraordinario estreno. A las 13.20, 16, 18.20, 20.45 y 23.15: Henry Fonda, Katharine Hepburn y Jane Fonda en:

EN LA LAGUNA DORADA

P.m.14. Tres estrellas de excepcional magnetismo del cine, protagonizan una de las grandes candidatas a obtener el "Oscar" 1982. Dir. Mark Rydell. A las 13, 15.20, 18, 20.25 y 22.55: Notic. Sáb. trasn. 1.30.

★ **GRAN VICTORIA. Av. de Mayo 882. 34-1493.** Cont. de 8 a 3: "Intimidades de una pareja virgen"; "Dos hermanos karatecas del infierno"; "La secretaria". P.m.18.

★ **IDEAL. Suipacha 378. 35-3300.** A las 14.25, 16.35, 18.50, 21, 23.10 y sáb. trasn. 1.10: "EL SECRETO". P.m.18. 14, 16.10, 18.25, 20.35 y 22.45: Notic.

★ **IGUAZU. Lavalle 940. 393-9931.** A las 13.5, 14.50, 16.50, 18.55, 21.5 y 23.15:

EL BANDIDO DE LOS OJOS AZULES

P.m.18. A las 16.30, 18.30, 20.40 y 22.50: Notic. Sáb. trasn. 1.30.

★ **LARA. Av. de Mayo 1225. 38-6966.** Cont. 13.30, 17.10 y 21: "Consigna: matar el testigo"; 15.10, 18.55 y 22.45: "Norma Rae". P.m.18. Sáb. trasn. Led Zeppelin en: "La canción es la misma".

★ **LEOPOLDO LUGONES. Corrientes 1530. 46-8611.** A las 15, 17, 19, 21 y 23: "El casamiento... un problema". Dir. C. Berrri. Con Claude Berri y Elizabeth Weiner. Pl.: $ 10.000. P.m.18. Mañana: Un perro andaluz y Tierra sin pan.

★ **LIBERTADOR. Ctes. 1334. 40-7443.** A las 13.35, 16, 18.25, 20.40 y 23.5:

LOS CAZADORES DEL ARCA PERDIDA

S.r. Con Harrison Ford y Paul Freeman. A las 13.15, 15.40, 18.5, 20.25 y 22.45: Notic. Sáb. trasn. 1.15.

★ **LOIRE. Corrientes 1524. 49-1900.** A las 13.35, 16, 18.20, 20.45 y 23.10:

CUERPOS ARDIENTES

P.m.18. Con William Hurt y Kathleen Turner. A las 15.40, 18, 20.25 y 22.50: Notic. Sáb. trasn. 1.15.

★ **LORANGE. Ctes. 1372. 45-7386.** A las 13, 15.20, 17.45, 20.20 y 22.55:

REGRESO SIN GLORIA

P.m.18. Con Jane Fonda y Jon Voight. A las 15.10, 17.35, 20.5 y 22.40: Notic. Sáb. trasn. 1.20.

★ **LORCA. Corrientes 1428. 40-5017.** A las 13.40, 16.5, 18.20, 20.45 y 23.5:

MUSSOLINI (ULTIMO ACTO)

P.m.18. Con Rod Steiger y Franco Nero. A las 13.20, 15.40, 18.5, 20.20 y 22.40: Notic.

★ **LORENA. Corrientes 1551. 46-7501.** A las 13, 15.20, 17.45, 20.20 y 22.55:

LA AMANTE DEL TENIENTE FRANCES

P.m.18. Con Meryl Streep y Jeremy Irons. A las 15.10, 17.35, 20.5 y 22.40: Notic. Sáb. trasn. 1.15.

★ **LOS ANGELES 1. Corrientes 1770. 40-3742.** A las 13.25, 15.20, 17.15, 19.10, 21.5 y 22.55:

POPEYE

S.r. Hablada en castellano. 13.15, 15.10, 17.5, 19, 20.55 y 22.45: Notic.

★ **LOS ANGELES 2. Corrientes 1770. 40-3742/45-2405.** A las 13.10, 14.45, 16.20, 17.55, 19.30, 21.10 y 22.45:

LA DAMA Y EL VAGABUNDO

S.r. Hablada en castellano. 13, 14.35, 16.10, 17.45, 19.20, 20.55 y 22.30: Notic.

★ **LOSUAR. Corrientes 1743. 40-6100.** A las 14, 17.50 y 21.40:

REDS

P.m.18. Con Diane Keaton y Jack Nicholson. A las 13.40, 17.30 y 21.20: Notic. Sáb. trasn.: 1.15.

★ **LUXOR. Lavalle 669. 392-3893.** A las 13.50, 17.45 y 21.40:

REDS

P.m.18. Con Diane Keaton y Jack Nicholson. A las 13.30, 17.20 y 21.10: Notic. Sáb. trasn. 1.30.

★ **MAXI 1. Carlos Pellegrini 657.** A las 13.50, 16.10, 18.30, 20.50 y 23.10:

BOB/CAROL/TED/ALICE

P.m.18. Con Natalie Wood y Elliot Gould. A las 13.30, 15.50, 18.10, 20.30 y 22.50: Notic. Domingo 28 a las 11: Conciertorama presenta: "RUBINSTEIN A LOS 90".

★ **MAXI 2. Carlos Pellegrini 657.** A las 13.10, 15.10, 17.10, 19.10, 21.10 y 23.10:

TERROR CIEGO

P.m.18. Con Mia Farrox. A las 14.50, 16.50, 18.50, 20.50 y 22.50: Notic.

★ **METROPOLITAN 2. Corrientes 1343. 40-1064.** A las 14.5, 16.20, 18.35, 20.55, 23.15 y trasn. 1.15: "LOS DIOSES DEBEN ESTAR LOCOS". S.r. 15.55, 18.10, 20.30 y 22.50: Notic.

★ **MONUMENTAL. Lavalle 780. 393-8865.** A las 13.20, 15.45, 18.10, 20.35 y 23:

CUERPOS ARDIENTES

P.m.18. Con William Hurt y Kathleen Turner. A las 13.5, 15.25, 17.50, 20.15 y 22.40: Notic. Sáb. trasn. 1.15.

★ **MULTICINE. Lavalle 750.** 5 películas con una sola entrada. Cont desde las 8. Sábados hasta las 3.30. Sábados y domingos desde las 13. P.m.18. "La orgía"; "Superdecamerón Nº 3"; "Los machos"; "Embrujada"; "El último amor en Tierra de Fuego". P.m.18.

★ **NORMANDIE. Lavalle 861. 392-1000.** A las 12.45, 14.35, 16.45, 18.55, 21.5 y 23.10: "ATLANTIC CITY". P.m.18. 16.30, 18.35, 20.45 y 22.45: Notic. Sáb. trasn. 1.30.

★ **OCEAN. Lavalle 739. 392-1515.** A las 13, 15, 17, 19.5, 21.10 y 23.15: "NOCHE DE BRUJAS 2". P.m.18. 14.35, 16.35, 18.40, 20.45 y 22.50: Notic. Sáb. trasn. 1.15.

★ **OPERA. Corrientes 860. 35-1335.** A las 13.10, 15, 16.50, 18.55, 21, 23.15 y sáb. trasn. 1.15: "LA CASA DE LAS SIETE TUMBAS". P.m.18. 14.45, 16.35, 18.25, 20.35 y 22.50: Notic.

★ **PARAMOUNT. Lavalle 845. 392-9999.** A las 13.10, 15.15, 17.15, 19.15, 21.20 y 23.25:

¿DISCULPE, USTED ES NORMAL?

P.m.18. Con Anna María Rizzoli. A las 14.45, 16.45, 18.45, 20.45 y 22.45: Notic. Sáb. trasn. 1.30.

★ **PARIS. Lavalle 769. 392-2016.** Cont. 13, 15, 17, 19, 21 y 23: ¿COMO VIENE LA MANO? Notic. P.m.14. Sáb. trasn. ¿Cómo viene la mano?

★ **PLAZA. Corrientes 939. 392-7577.** A las 13, 15, 17, 19, 21.5 y 23.15: "EL TESTAFERRO". P.m.18. 16.40, 18.40, 20.45 y 22.55: Notic. Sáb. trasn. 1.10.

★ **PREMIER. Corrientes 1565. 46-2113.** A las 15.40, 18.5, 20.35 y 23:

SOLO CUANDO ME RIO

P.m.14. Con M. Mason y Q. McNichol. A las 15.10, 17.45, 20.10 y 22.40: Notic.

★ **PETIT PREMIER. Corrientes 1565. 46-2113.** A las 14.15, 16.30, 18.45, 21 y 23:

LOS LOCOS CAMINOS DEL ROCK

P.m.14. Con Blondie, Alice Cooper y otros.

★ **REAL. Esmeralda 425. 392-3600.** A las 14.45, 17.30, 20.5 y 22.40: "ALTO, PARE Y RIASE". S.r. 13.30, 16.10, 18.50, 21.25: "ALI BABA Y LOS 40 LADRONES": 14.30, 17.15, 19.50 y 22.25: Notic. S.r.

★ **SALA UNO. B. Sur Mer 549. 88-9420.** A las 15, 17, 19, 21 y 23: "EL PASAJERO DE LA LLUVIA" P.m.18.. 16.50, 18.50, 20.50 y 22.50: Notic. Sáb. trasn. 1: "HAIR".

★ **SANTA FE I. Santa Fe 1947. 44-8980.** A las 13.10, 15.25, 17.40, 20.15 y 22.50:

LA AMANTE DEL TENIENTE FRANCES

P.m.18. Con Meryl Streep y Jeremy Irons. A las 19.55 y 22.30: Notic. Sáb. trasn. 1.15.

★ **SANTA FE II. Santa Fe 1947. 44-8980.** A las 13.50, 16.10, 18.30, 20.50 y 23.10:

CUERPOS ARDIENTES

P.m.18. Con William Hurt y Kathleen Turner. A las 13.30, 15.50, 18.10, 20.30 y 22.50: Notic. Sáb. trasn. 1.20.

★ **SARMIENTO. Lavalle 852. 392-3338.** A las 13, 15, 17, 19, 21 y 23.10: "EL DRAGON NUNCA MUERE". P.m.14. 14.40, 16.40, 18.40, 20.40 y 22.45: Notic. Sáb. trasn. 1.15.

★ **SELECT LAVALLE. Lavalle 921. 35-0235.** Cont. 14, 17.5, 20.10 y 23.15: "CORRUPCION SE ESCRIBE CON SANGRE"; 15.35, 18.40 y 21.45: "UN AMANTE DE PROVINCIA". P.m.18. Sáb. trasn. 1.5: "Corrupción se escribe con sangre".

★ **STUDIO. Santa Fe 2541. 821-5845.** Cont. 14.20, 17.5, 19.50 y 22.35: "LA CAIDA DE LOS DIOSES" P.m.18. 14, 16.45, 19.30 y 22.15: Notic. Sáb. trasn. 1.

★ **SUIPACHA. Suipacha 442. 392-1195.** A las 13, 16.10, 19.20 y 22.30: "EL FRANCOTIRADOR". P.m.18. Con Robert de Niro. Sáb. trasn. 1.

ALMAGRO

★ **BIOGRAFO UNO. Corrientes 4636.** Cont. 15.50, 18.5, 20.20 y 22.45: Notic. 16.5, 18.20, 20.35 y 23: Cuerpos ardientes. P.m.18.

★ **CABALLITO. Víctor Martínez 52. 431-0052.** Cont. 16.25 y 19.45: Furia de titanes; 15 y 18.25: Y... ¿dónde está el piloto? S.r.

★ **PALACIO DEL CINE. Rivadavia 3636. 982-4818.** Cont. 15.45, 18.55 y 22.30: El dragón nunca muere; 14.5, 17.15 y 20.45: Había una vez un amor; 15.35, 18.45 y 22.15: Notic. P.m.14.

★ **ROCA. Rivadavia 3753. 812-1517.** Cont. 14.40, 18.25 y 22.10: Notic: 14.55, 18.40 y 22.30: La casa de las siete tumbas; 16.30 y 20.15: El infierno tan temido. P.m.18.

BELGRANO

★ **BELGRANO. Cabildo 2356. 784-5691.** Cont. 15, 17.5, 19.10, 21.10 y 23.10: Noche de brujas 2; 14.30, 16.40, 18.45, 20.45 y 22.45: Notic. P.m.18. Sáb. trasn.

★ **CABILDO. Av. Cabildo 2347. 784-3852.** Cont. 14.45, 16.45, 18.45, 20.45 y 22.45: Mussolini (último acto). P.m.18. Sáb. trasn. 1.10.

★ **FANTASY. Cabildo 685. 771-0686.** A las 13.50, 15.30, 17.10 y 18.50: "Bambi". S.r. 20.30 y 22.45: Norma Rae. P.m.18. Sáb. trasn. 1.15: All that jazz.

★ **G. PAZ. Cabildo 2702. 781-1412.** Cont. 14.10, 16.20, 18.30, 20.50 y 23.10: En la laguna dorada; 16, 18.10, 20.30 y 22.50: Notic. P.m.14. Sáb. trasn. 1.20.

★ **G. SAVOY. Cabildo 2829. 781-6500.** Cont. 15.5, 17.40, 20.15 y 22.50: La amante del teniente francés. Notic. P.m.18. Sáb. trasn. 1.10.

★ **LIDO. Av. Cabildo 3241.** Cont. 16.10, 19.20 y 22.30: El último tiburón; 14.40, 17.50 y 21: Viaje al centro de la tierra. S.r. Sáb. trasn. El último tiburón.

★ **MIGNON. Juramento 2433. 784-3899.** Cont. 14.40, 16.45, 18.55, 21 y 2310: El testaferro; 14.30, 16.20, 18.30, 20.40 y 22.45: Notic. P.m.18. Sáb. trasn.

BOEDO

★ **CUYO. Boedo 858. 97-6975.** Cont. 16.10, 19.45 y 23.10: Noche de brujas 2; 14.15, 17.50 y 21.20: Asalto a la prisión 13. P.m.18. Sáb. trasn. Noche de brujas 2.

★ **GRAN SAN JUAN. San Juan 3246. 97-4293.** Cont. 16.20, 19.30 y 22.50: Intimidad ultrajada; 14.30, 17.50 y 21.10: ¿Qué le habrán hecho a Solange? P.m.18.

★ **LOS ANDES. Boedo 777. 97-4233.** Cont. 16, 19.30 y 23: Fiebre amarilla; 14.15, 17.35 y 21.5: Queridas amigas. P.m.18.

★ **N. PALACE. San Juan 2461. 941-1723.** Cont. 14.30, 18.40 y 22.50: Cuerpos ardientes: 16.35 y 20.45: El resplandor. P.m.18. Sáb. trasn. 1.

★ **NUEVO SELECT. San Juan 2540. 941-5908.** Cont. 15.40, 19.5 y 22.30: Fiebre amarilla; 14, 17.35 y 20.50: Queridas amigas P.m.18.

COLEGIALES

★ **ARGOS. F. Lacroze 3455. 854-0673.** Cont. 15, 18.45 y 22.30: La casa de las siete tumbas; 16.35 y 20.20: El infierno tan temido. 14.45, 18.30 y 22.15: Notic. P.m.18.

★ **ATALAYA. Córdoba 4633. 773-0700.** Cont. 14.30, 18.40 y 22.50: Regreso sin gloria; 16.40 y 20.50: Hair. P.m.18. Sáb. trasn. Regreso sin gloria.

★ **RIALTO. Córdoba 4287. 86-8764.** Cont. 16.15, 19.30 y 22.45: Fiebre amarilla; 14.40, 17.15 y 21: Queridas amigas; 19.20 y 22.35: Notic. P.m.18. Sáb. trasn. Fiebre amarilla.

FLORES

★ **AUDITORIO SAN ROBERTO. Bolivia 667. 612-0084.** Cont. sáb. dgo. y fer. de 15.45 y 22.30: Los Muppets Nº 2; 5 locos sueltos. S.r.

★ **CONTINENTAL. Carabobo 945. 631-2218.** Cont. 15.30, 18.50 y 22.20: Intimidad ultrajada; 14, 17.20 y 20.40: Las colegialas quieren aprender. P.m.18. Sáb. trasn.

★ **FENIX. Rivadavia 7802. 612-8858.** Cont. 16.5, 19.20 y 22.45: El signo del diablo; 14.20, 17.40 y 21.5: Alto, rubio y con un zapato negro; 15.50, 19.10 y 22.35: Notic. P.m.18.

★ **FLORES. Rivadavia 6661. 631-3701.** Cont. 14.25, 16.10, 17.55, 19.40 y 21.25 y 23.10: El dragón nunca muere; 15.55, 17.40, 19.25, 21.10 y 22.55: Notic. P.m.14. Sáb. trasn. 1.

★ **GRAND PRIX. Gaona 3263. 59-2551.** Cont. 15.30, 19.10 y 22.50: El testaferro; 17.10 y 21: Taxi driver. P.m.18.

★ **GRAN RIVADAVIA. Rivadavia 8636. 69-1356.** Cont. 14.40, 18.40 y 22.30: El último tiburón; 16.20 y 20.20: El hombre de Río. S.r. 14.30, 18.25 y 22.20: Notic. Sáb. trasn.

★ **PUEYRREDON. Av. Rivadavia 6871. 612-0389.** Cont. 14.55, 16.55, 18.55, 20.55, 21.55 y sáb. trasn. 1: La casa de las siete tumbas; 14.35, 16.35, 18.35, 20.35 y 22.35: Notic. P.m.18.

★ **R. INDARTE. Rivera Indarte 44. 612-5500.** Cont. 15.10, 17.5, 19, 21 y 23: Noche de brujas 2; 14.55, 16.50, 18.45, 20.45 y 22.45: Notic. P.m.18. Sáb. trasn. 1.

★ **SAN JOSE. Rivad. 7350. 611-5989.** Cont. desde las 14: Fiebre amarilla; La cigarra no es un bicho. Notic. P.m.18.

★ **SAN MARTIN. Av. Rivadavia 7060. 612-5416.** Cont. desde las 13.30: Asalto al camión blindado; Las frías manos de la muerte. P.m. 18.

LINIERS

★ **GRAN LINIERS. Avda. Gral. Paz 44.** Cont. 15.30, 19.15 y 22.50: El bandido de los ojos azules; 13.45, 17.10 y 21: Los perros de paja. P.m.18.

★ **GRAN ODEON. Montiel 160. 641-7673.** Cont. 16.20, 19.40 y 23: Pánico en la ciudad de los muertos vivientes; 14.30, 17.50 y 21.10: Venga a casa, tengo una amiga. P.m.18.

★ **MARTIN FIERRO. Avda. Gral. Paz 47.** Cont. 13.50, 16.45, 20 y 23: Intimidad ultrajada; 15.15, 18.15 y 21.25: Pasión impura. P.m.18.

MATADEROS

★ **ALBERDI. Juan B. Alberdi 6169. 68-0496.** Cont. 16.10, 19.25 y 22.40: El dragón nunca muere; 14.20, 17.35 y 20.50: Jaguar vive. P.m.14.

★ **EL PLATA. J. B. Alberdi 5751. 68-1118.** Cont. 15.50, 19.20 y 22.50: Noche de brujas 2; 14.10, 17.30 y 21: Asalto a la prisión 13. P.m.18.

★ **GRAN BUENOS AIRES. Av. del Trabajo 5427. 68-2525.** Cont. desde las 14.30: Doña Flor y sus dos maridos; La pareja. P.m.18.

★ **GRAN LUGANO. Murguiondo 4062. 601-3457.** Cont. desde las 14.30: Mussolini (último acto); Las petroleras. P.m.18.

★ **JORGE NEWBERY. Ex Lugano 1 y 2. 601-3457.** Cont. 14.15, 18.15 y 22.15: La guerra de las galaxias; 16.20 y 20.20: Me llaman Trinity. S.r.

ONCE

★ **LORIA. Rivadavia 3058. 87-1436.** Cont. 14.35, 18.30 y 22.45: Un terceto peculiar; 16.20 y 20.20: Los caballeros de la cama redonda. P.m.18.

★ **MAJESTIC. Pueyrredón 230. 87-9636.** Cont. 16.10, 19.40 y 23.20: Venga a casa, tengo una amiga; 14.15, 17.50 y 21.30: Pánico en la ciudad de los muertos vivientes. P.m.18. Sáb. trasn. 1.25: Pánico en la ciudad de los muertos vivientes.

PALERMO

★ **G. NORTE. Santa Fe 3730. 72-8468.** Cont. 15.15, 17.15, 19.15, 21.15 y 2315: Noche de brujas 2; 15, 17, 19, 21 y 23: Notic. P.m.18.

★ **N. ROSEDAL. Serrano 2451. 774-3101.** Cont. 16.30, 19.40 y 23.15: El dragón nunca muere; 14.35, 18.5 y 21.30: Había una vez un amor. P.m.14. Sáb. trasn. 1.5.

VILLA DEVOTO

★ **ACONCAGUA. Av. Gral. Mosconi 3260. 571-5208.** Cont. 14.50 y 19.50: Infierno en la torre; 17.40 y 22.40: Dos superpolicías fuera de orden. S.r. 14.30 y 19.30: Notic.

★ **EUROCINE. Nueva York 3336. 50-1443.** Cont. 16.20, 19.30 y 22.50: Fiebre amarilla; 14.30, 17.50 y 21: Queridas amigas. P.m.18. Sáb. trasn. La jueza.

★ **PARQUE. Cuenca 3250. 50-4448.** Cont. 14.30: Notic. 17.40 y 22.10: Papillon; 15.55 y 20.30: Parece que fue ayer. S.r.

VILLA URQUIZA

★ **25 DE MAYO. Triunvirato 4438. 51-1859.** Cont. 15.50, 19.20 y 22.50: Noche de brujas 2; 14.10, 17.30 y 21: Asalto a la prisión 13. P.m.18.

★ **GRAN URQUIZA. Bauness 2506. 51-2135.** Cont. 14.50, 18.50 y 22.40: Regreso sin gloria; 17 y 20.50: Carrie. P.m.18. Sáb. trasn. Amante de provincia; Corrupción se escribe con sangre.

GRAN BUENOS AIRES

★ **AVELLANEDA. Colonial.** Las adolescentes; Angel de la venganza, Noche de bodas. P.m.18.

—**Gral. Roca.** La violación y los perros. Amores de vampiros; Dedos que matan.

—**Maipú.** Cuerpos ardientes; La pandilla salvaje. P.m.18.

—**Mitre.** Bruce Lee dragón inmortal; Montura de plata. P.m.14.

San Martín. Noche de brujas 2; El caso Claudia. P.m.18.

★ **BELLA VISTA Gran Pacífico.** El testaferro; Justicia para todos. P.m.18.

★ **BOULOGNE. Gral. Belgrano.** El signo del diablo; Ultraje a la cárcel de mujeres. P.m.18.

—**Super.** Mad Max; La chicharra. P.m.18.

★ **CIUDADELA. Nvo. Ciudadela.** El matrimonio perfecto; El amor violado; Siete noches en Japón prohibido. P.m.18.

★ **JOSE C. PAZ. Paz.** El pequeño lord; El que ríe último ríe mejor. S.r.

★ **LOMAS DE ZAMORA. Avenida.** El cartero llama dos veces; Solo para adultos. P.m.18.

—**Coliseo.** ¿Cómo viene la mano?; Furia oriental; Viernes y domingo en escena: "Eso... nos gusta a todos", con J.C. Calabró, J. Mayorano y elenco.

—**Español.** ¿Disculpe, usted es normal?; Y después los perros. P.m.18.

—**Gran Lomas.** Intimidad ultrajada; Las colegialas quieren aprender. P.m.18.

★ **QUILMES. Cervantes.** ¿Disculpe, usted es normal?; Las sobrinas. P.m.18.

—**Moderno.** Intimidad ultrajada; Perversión macabra. P.m.18.

★ **RAMOS MEJIA. Gran Belgrano.** El pequeño lord; Sangre de campeón. S.r.

—**San Martín.** El bandido de los ojos azules; La seducción. P.m.18.

★ **SAN ANTONIO DE PADUA. Gran Sarmiento.** Mad Max; El resplandor. P.m.18.

★ **SAN MARTIN. Ateneo.** Regreso sin gloria; La isla de las tormentas. P.m.18.

—**Gran Plaza.** Intimidad ultrajada; Las colegialas quieren aprender. P.m.18.

★ **SAN MIGUEL. Mayo.** Fiebre amarilla; Queridas amigas. P.m.18.

—**San Miguel.** Intimidad ultrajada. P.m.18.

CRONICA, Edición de la Tarde. Registro de la Propiedad Intelectual Nº 25.414. Director: Ricardo Gangeme. Redacción, Administración y Publicidad: Azopardo y Garay. Teléfonos: 361-1001/1051.

UBALDINI CONTINUA DETENIDO

Además de Otros Integrantes de la Cúpula de CGT

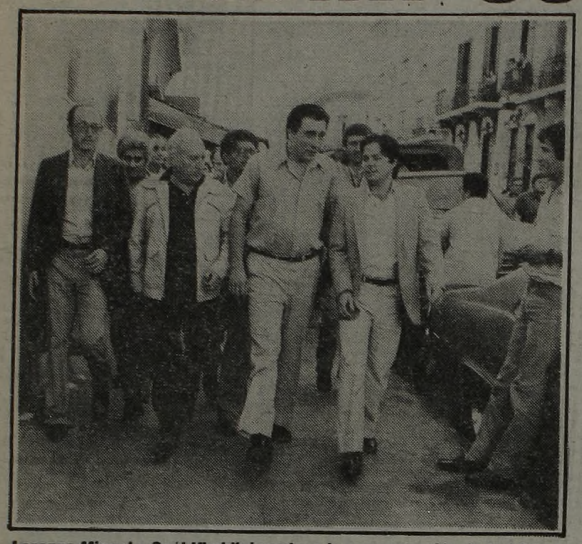

Lorenzo Miguel y Saúl Ubaldini rumbo a la concentración de la CGT en Plaza de Mayo. Después, el dirigente cegetista fue detenido por la policía.

Mientras la información oficial, como consignamos en otro lugar, expresaba que permanecían esta mañana 400 personas detenidas durante las manifestaciones de ayer, algunos dirigentes gremiales recuperaron su libertad, pero otros, entre ellos Saúl Ubaldini, continúan presos.

El grueso de la conducción cegetista fue capturada en distintos puntos del radio céntrico cuando pugnaba por aproximarse a Plaza de Mayo, entre ellos, además de Ubaldini, Ricardo Pérez (camionero, secretario de prensa), José Rodríguez (SMATA, de Interior), César Loza (portuarios), Horacio Alonso (judiciales) y Lesio Romero (carne).

En cuanto a Lorenzo Miguel, si bien fue "apartado" junto a Ubaldini en las proximidades de Belgrano y 9 de Julio, momentos antes de la carga de la montaña que produjo la primera dispersión, no estaría detenido.

Entre los que recuperaron la libertad en horas de la mañana figuraba Rogelio Papagno (UOCRA), quien "felicitó a todos los trabajadores que se unieron a esta manifestación" y anticipó que va a formarse un consejo provisorio para gestionar la libertad de los detenidos. Otros liberados fueron Lesio Romero y Luis Pécora.

La lista de gremialistas detenidos también se integra con Luis María Pardo, titular de la seccional La Matanza del SMATA; Roberto Digón, de empleados del Tabaco (en Plaza Once, cuando encabezaba una columna del gremio); Antonio García, secretario de la regional Avellaneda-Lanús de la CGT y los máximos dirigentes del gremio marítimo, Livio Masagatti y Angel Nicolás Quinto.

● **JUBILADOS PRESOS**

Integrantes de la Mesa Nacional de Organizaciones de Jubilados y Pensionados informaron la detención de su presidente, Antonio Tagliaferro, de 65 años, y del prosecretario, Santiago Moreira, de 71, cuando encabezaban una columna de unos 300 afiliados en Plaza Lavalle.

El Frente de Izquierda Popular denunció la detención de P. Cilleto, D. Lippi, C. Clausi y A. Grondona, de la conducción Capital, y del Dr. Marcelo Palero, presidente de la Junta Provincial de Mendoza.

El Frente de Izquierda Popular (Corriente Nacional), informó que seis afiliados fueron detenidos en Capital, ente ellos los dirigentes nacionales Hugo Andrade y Miguel Rodas, así como Miguel Martínez, en Mar del Plata.

Entre los dirigentes peronistas presos figuran Carlos Menem; Malva Herrera y María Roncorone, de la rama Femenina, y Ricardo Torres, Ricardo Martínez, Mario Ferrer, Alejandro Aduco, Ramón González, Eduardo Leyes, Jorge Narvaja y Luis González, de la Juventud Peronista.

Se informó asimismo sobre la detención del coordinador nacional del Servicio de Paz y Justicia, Leonardo Pérez Esquivel, y de los siguientes dirigentes de la Agrupación Estudiantil Franja Morada, de tendencia radical: Carlos Cristian Carzolio, Alejandro Cepello, Samuel Herman y Juan Carlos Lavehille.

REPUDIO PERONISTA

En un comunicado dado a conocer en la mañana de hoy, la Secretaría General del Consejo Nacional Justicialista deplora "la inhumana represión efectuada ayer por la Policía Federal, bajo la conducción de las Fuerzas Armadas". "Fue lamentable observar —agrega la declaración— como hombres, mujeres y menores eran salvajemente golpeados.

LOS PERIODISTAS NO SE SALVARON DE LA REPRESION

Por lo menos siete periodistas de distintos medios informativos, dos de ellos de nacionalidad extranjera, fueron detenidos ayer cuando trataban de cubrir los episodios desarrollados en la zona céntrica de la ciudad, protagonizados por manifestantes y efectivos de seguridad. Luego de detenciones que tuvieron mayor o menor duración según los casos, los periodistas fueron recuperando su libertad. El reportero gráfico Luis Salvadori, del matutino "Convicción", denunció haber sido objeto de agresiones físicas.

Los colegas detenidos la víspera son Roque Escobar, de la revista "Siete Días"; Luis Sartori, de "Clarín"; José Luis Salvadori, de "Convicción"; Héctor Villalba, fotógrafo de la editorial Perfil; Megan O'Reilly, redactora del "Buenos Aires Herald" y Edgard Sánchez, periodista salvadoreño que se halla en esta ciudad en cumplimiento de una beca. Un séptimo periodista, de la revista "Gente", también resultó detenido ayer, pero aún no trascendió su identidad.

Por el testimonio de los perjudicados, quedó patentizada la desmesurada energía empleada por los efectivos de seguridad, que produjeron las detenciones a pesar de que, en todos los casos, los periodistas acreditaron su condición de tales.

● **GOLPEADO**

El caso más lamentable es el del reportero gráfico José Luis Salvadori, del matutino "Convicción", quien se hallaba ayer en horas de la tarde en la esquina de Avenida de Mayo y 9 de Julio con el propósito de registrar con su cámara los episodios de la manifestación de la CGT. Según su testimonio, un oficial de la Guardia de Infantería, sumamente nervioso, trató de detener a un manifestante, pero al no conseguir su propósito procedió a detener al fotógrafo, a pesar de que éste se identificó como tal. Llevado a un vehículo policial, Salvadori fue víctima de agresiones físicas y posteriormente, cayó del móvil perdiendo el conocimiento. Entonces fue levantado por los cabellos por un policía, que lo arrojó dentro del vehículo. Tras un largo proceso cumplido en varios edificios policiales, el fotógrafo recuperó la libertad.

DIALOGO CON DIRIGENTE GREMIAL EN PRISION

Son las 9.20 de la mañana. A través de una pequeña ventanita CRONICA logra hablar durante breves instantes con el secretario de Prensa de la CGT, Ricardo Pérez, que se encuentra detenido en la comisaría 2ª.

"¿Está también Ubaldini?", preguntamos. "En este momento Saúl está durmiendo", dice. "De la directiva estamos aquí solo él y yo. Los demás compañeros fueron distribuidos por otras comisarías. Según me dijeron Alonso estaría en la 28ª", relata Pérez con rapidez.

"¿Lo golpearon?", interrogamos. "En las corridas de ayer, como a todo el mundo. Aquí nos trataron bien".

"¿Cuántos detenidos hay en esta comisaría?", preguntamos, antes de tener que retirarnos. "Creo que quedan alrededor de 30".

Nos despedimos porque vienen a buscarnos para la entrevista solicitada al comisario Hugo De Toro, quien nos atendió muy amablemente pero, ante nuestro requerimiento de información sobre los detenidos por los sucesos de ayer, nos manifestó que "bajo ningún punto de vista" él podía dar información sobre los sucesos ni sobre la cantidad y nombres de los detenidos en la comisaría

Ante nuestra insistencia de que teníamos la versión cierta de que allí se encontraba Ubaldini, nos manifestó que nos manejáramos con nuestras versiones pero que no le pidiéramos confirmación de nada.

"Hablemos de cualquier cosa menos de ese tema", señaló. Pero era el que nos llevaba allí, ese y no otro, y no pudimos tener la versión oficial.

TIEMPO

MAXIMA: a las 12 horas

24°4

MINIMA: 14°4 a las 7.5 hs. Presión: 1015.2 milibares. Humedad: 60%. Pronóstico: Cielo poco nuboso. Visibilidad 12 kms. Vientos: Nornoroeste a 8 kilómetros.

- *LUISINA BRANDO, PAREJA DE CARLIN CALVO*
- *LA MONTANARI TEME POR SU NUEVO GALAN*
- *OSVALDO PACHECO: ASADO CON SORPRESAS*
- *SILVIA KUTIKA EN UN AFFAIRE AMOROSO*

Luisina Brando, **la señora de nadie, quedó elegida** para acompañar a Carlos Andrés Calvo, **el ascendido,** en su **primer protagónico** de su carrera a principiar en el mes venidero. Varias eran las candidatas para tal papel **hasta que decidieron dárselo** a la ex cónyuge de don Jusid. **Hicieron bien.**

● **TEMEROSA**

Estaría bastante descorazonada Silvia Montanari, **la erótica,** debido a que no **la convence** el galancete que **le han elegido para este año** televisivo o sea Juan Vitali, **el marplanauta.** A quien quiera escucharla comenta "soto voce" dicho malestar no precisamente a causa de don Vitali **sino porque teme en su ignotismo.** Y bueno... **¡a lo mejor se hace popular!**

● **ASADO-PARTY**

Con motivo de festejar **su cumpleaños número 50,** Osvaldo Pacheco, **el entretenido,** organizó **asado-party** en jardines de su residencia sita en calle Sucre al 3000, en Belgrano R. Una torta ideada por el agasajado **no tenía velitas sino inscripciones donde constaba el nombre de don Pacheco.**

En un momento dado, los concurrentes se ubicaron en una dependencia del inmueble para ver tape de la despedida de Gogó Rojo, **quien se casa y se va a radicar en San Pablo,** grabada a pedido de don Osvaldo. Adriana Aguirre, **la platinada,** mostró su **"look"** cubierta con **zorros** y **purpurina** en los párpados (estaba **sin su pareja,** don Norberto, **ausente en Córdoba).** Moria Casan, **la voluptuosa,** tenía **breve atavío de piel de pantera.** Susana Traverso, **la delgada,** con su esposo, Nico Mecozzi. Silvia Merlino y Emilio Comte confesaban años **(37 y 41, respectivamente).** Nelly Beltrán y Maurice Jouvet **hablaban de hacer un viaje.** Nora Cárpena, **la quilmeña,** sin su cónyuge, don Bredeston, se tentó con la carne y **se quedó más de lo esperado.** José Marrone **contaba anécdotas teatrales** y Juanita Martínez, su consorte, **sonreía.** A lo último arribó Alberto Migré, **el escriba retornado a la tele,** amigo de don Pacheco desde las épocas duras. Todo fue muy bien organizado por Tito Rivié, **el dispuesto. ¡Happy birthday!**

● **ROMANCE OCULTO**

Parece ser que Silvia Kutika, **la que sale en cueros en su última vista,** habría principiado **nuevo romance con apoderado artístico.** Lo **peor** que puede pasar es que la **apetecible** muchachita **lo desmienta,** tal como acaeció en otros casos (Raúl Taibo y "Pichuqui" Mendizábal, éste ahora en noticiero del canal leonino en reemplazo de Lucho Avilés, **el ex maldito,** quien pasó al mediodía). **¡Viva el amor!**

● **REMEDO**

Los que han leído el telenovelón que protagonizarán Silvina Rada, **la que tiene mucho "mando" en el envío,** y Héctor Calori, **el ignoto,** le encuentran **un total parecido con "Mariana",** el espeso teleteatrón azteca. **¿No habrán tenido otra fuente de inspiración?**

● **TROVADOR MOVEDIZO**

Del 25 al 27 del corriente actuó en Paraguay Aldo Monges, **el trovador,** quien ahora **se marchará a México y USA (con fecha fijada para el 13 del mes que se inicia mañana).** Hace algún tiempo, **el retratista** don Monges cosechó la atención en tierra charra. **¡Salud y tequila!**

● **MUFA**

Los de "Equus" **andan de mufa.** Primero fue la operación de Miguel Angel Solá, **el zoofílico,** luego **otra dolencia** del mismo actor para más tarde desembocar **en enfermedad** de Cristina Murta, la apacible, a quien reemplazará Cristina Allende. Nada informaron a esta sección sobre este reestreno después de tanto que hemos hablado del espectáculo. ¡Qué incomunicación!

● **¿LOS MUEVEN?**

Está en estudio la remoción de Silvia Fernández Barrio, **la debutante del '79,** y de otros elementos del ciclo "60 minutos" **para pasar a otro programa en gestación.** Todo entra, hasta ahora, **en el orden del trascendido.** En lo tocante a José Gómez Fuentes a quien algunos medios lo hacían mudándose a Canal 9, tal hecho parece **improbable. ¡Zumm...!**

● **INVASION CHARRA**

La recién iniciada "Viviana", **otro telenovelón azteca** que puebla nuestras pantallas (y van...), tiene como protagonista a Héctor Bonilla, quien hace **el paralítico** en "Soledad". El citado también hace teatro en México (el sacerdote de "El diluvio que viene"). El libro de "Viviana" es de Inés Rodena, la misma autora del envío mencionado con la señora Lamarque. **¡Splash!**

● **LIOS**

Se incorpora al ciclo "Déjennos soñar" el canoro José Angel Trelles, **el pacífico.** El citado intervino en conversaciones con empresa que lo tiene conchabado para un tablado **debido a diferencias en los cobros,** al igual que hicieran algunos de sus compañeros. **¿Se habrá solucionado todo?**

● **¿HABRA PROGRESADO?**

El galancete Esteban Massari quien **en 1976** debutó en "Mi querido Luis" originando **no pocas polémicas** debido a que no **lo consideraban capacitado,** volverá al redil. Será **el segundo,** después de don Arturo Puig, **el que vuelve a los telenovelones,** en envío de las 14.30 por el canal decano. Don Massari **deberá demostrar sus progresos en los últimos seis años. ¡Plim!**